滿洲報

(第三種郵便物認可大正十一年七月廿四日) 發行人 西片朝三 編輯人 金念曾 印刷人 金念曾

(本報價目)每月一圓三角六個月七圓二角全年十三圓六角郵費先惠郵票不收(外國除日本郵加郵費)(廣告刊費)一行十二字起碼一日每行一圓特別地位加倍長期者另議以上俱以現大洋爲本位但朝鮮臺灣日本及其他國即以日本金幣爲本位

發行所 中日合辦 滿洲報社 大連市山縣通一四二番地 電話(編輯部(長)七五一三番 經理部(長)四〇三三番 社長室(長)二八四番) 振替貯金口座(大連)三七三番

THE MAN CHOU PAO 142 Yamagatadori, Dairen Manchuria China.

昭和六年二月九日

兩次招待宴會後 開始鐵路交涉
木村與副座會面磋商

現在瀋留遼寧之滿鐵會社理事木村氏豫定十日午後七時在瀋陽滿鐵公所設盛宴招待張副司令以下東北各要人共四十餘員據聞木村理事豫定此晚餐會後二三日再行招待東北交通委員會各要人俟二次招待會終了後關於滿蒙鐵道問題再與張副司令會面磋商云(八日遼寧特電)

並未加特別考慮 亦未接有報告
美國務院與孟祿提案

美國哥倫比亞大學教授孟祿博士擬妥打開全世界經濟不振策略豫備向南京中華民國政府提出當其將由華盛頓出發渡華之先曾將此案向美國國務院提出美國國務院對於該案並未特別考慮至今亦未接到關於此案如何報告云(八日華盛頓專電)

美下院可決設立 飛行船根據地
支出經費五百萬美金

美國下議院於六日開會對於美政府提出在加州設立飛行船根據地支出五百萬美金案已可決通過矣(八日華盛頓電)

地獄下晉南民
駐軍罷雜徵發浩繁 民生奇苦疫癘盛行

運城特訊、運城本爲晉南重鎮、街市雖稱狹小、然紛繁熱鬧、本地居民謂之爲小北京、自飛機聲隱光臨、軍隊麕集後、市面頓呈冷落、如荒村冷巷、各商號皆日已出而始開門、日未落而即閉戶、街道觸目所見者、盡屬雜色軍隊三五成群、十數一團、有在集語街頭者、揚馬而馳者、阻礙交通、擾亂治安、莫此爲甚、而一般市民寥寥焉

駐軍 據調查運地駐軍、當晉軍十九師郭在汾部、維持地方治安(前駐此地之晉南警備部現已移駐臨汾、司令爲楊澄源)此外尚駐有西北軍、雜處城內外、此項軍隊、一切食用由地方供給、吃飽穿暖、比之向日在陣地、誠幸福多矣、然飽暖生餘事、頗有販賣大煙、陰謀漁利、或開場賭博、聚發橫財、城牆根下、城角樓上、在在可以看到弟兄們的賭景、而每於黑夜搶劫綁票之事、更時有所聞、一般官長們、更竊兒惡極、藉勢敲詐、趁此混亂時期、一般長官們、更大事應酬、吃酒行樂、極盡私欲、且復招妓納妾、舉行喪葬、公家之地方官吏、變爲軍人個人之差役、河東人民處此十八層地獄下、鬻妻賣子以供軍用、眞是苦不堪言、軍隊給養、非惟糧秣取之人民、即一切燈、油、柴、炭、烟、箸、亦皆按戶分派、由人民負擔、司此事爲陸軍第一軍糧總監部(即前第三兵站、司令爲杜玉總部設在運城、各縣設有分部、專辦軍隊給養事宜、唯虞鄉縣於負擔更感痛苦、虞鄉本三等小縣、而駐軍則有四千之多、係劉汝明部近來搶案迭出一切給養、催索甚急、且此項軍隊、供給甚難、糧秣要白麪、蒸饃要白饃、黑麪黑饃不要不吃、軍服要作介整齊適合、稍一不適、即被退回且遭鞭打、在此荒年之後、一般村民吃窩頭尚感斷炊、而軍隊堅欲吃白饃、處此暴力之下、人民只好含聲飲泣、賣房變地、購買白麵以滿足軍人之慾

商業 自省鈔跌落、運市各商、咸受影響而以錢莊爲獨甚、如素號大錢莊之乾益永、恒昌永皆相繼倒閉、鹽務疲頓、尤爲從來所未有、其疲滯原因、半受稅重影響、半受軍事影響、稅重則鹽販裹足、戰爭則交通梗阻、銷路斷絕故鹽不得不疲滯也、鹽稅國課每名(一萬斤)七百五十元、軍事特捐、每月每名二百五十元、稅既如此之重、故豫陝之鹽商多斂蹤不來、鹽遂疲滯矣、鹽價現每名鹽落到七八十元、猶少販客、三五年前每名鹽價長到七百元之多、二年前每名鹽價亦要一百七八十元、故運市之商務、日陷於恐慌之境、蓋以運城所謂商務、多半業鹽業、各錢莊固皆晒鹽即各雜貨行亦多有晒鹽者、故鹽務若疲滯、運市商業必形動搖、金融必發生恐慌普遍之現象也、運城一帶此次所降之雪、全呈黃色、並非銀白、凄慘寒人色染山河也、河東人士、咸謂不祥、在此擾攘不安之際、厥有二事足以慰人心者、即運城各校、於本月三十一日開學上課與晉南沿運城各渡口開渡是也、自飛機來運、學校停課迄已四月、教育停頓、學生荒廢、其損失誠大、在全省開學猶遙遙無期之時、而河東各中校長獨能秉教育神聖眞理、毅然決然召集上課、使一般學生、再不至流浪無所、此誠河教育界好現象也

疫癘 自新年降雪後、氣候驟變、患風寒症者頗不乏人、而以小孩爲獨多、病初來時先發燒、後出疹子、間有代喉症者、其勢甚兇、於是一般做父母均求佛拜神、一般女覡、皆終日忙碌、應接不暇、聞某村醫言、此次小孩患風症者甚多、本人不善治小兒科、每日來診者猶有二三十人之多、據此亦可見小孩患此病者之多矣、該村小孩患風寒症者甚多、某家有十六七個小孩、現有十二個小孩得病、又某家小孩本來稀少、只有四個小孩患風症者有二、此種病來勢猛、而治好則甚難、故死亡者亦多、此運城一帶各村

何應欽抵南昌
通電代行總司令剿匪職權 魯滌平已返省晤何

南昌通訊、軍政部長何應欽奉命巡視江西、代行總司令職權、處置湘鄂贛閩各省剿匪事宜、於二日離京西上、電全國報告、已於三日到達南昌、玆錄原電如次(銜略)勛鑒、案奉陸海空軍總司令部參字第四四號訓令開、玆派軍政部部長何應欽巡視江西、代行本總司令職權、處理湘鄂贛閩各省剿匪事宜、除分令外、仰即遵照就日前往爲要、此令等因奉此、遵於(二日)乘艦西上、本日到達南昌、尚乞在遠不遺、時賜針言、藤匡不逮、是所盼禱、何應欽卯江(三日)印、又訊何應欽(四日)午抵南昌、魯滌平由吉安乘機返省、各界均到場歡迎、詳談匪況、將召各師長到省會議、蔡廷楷由贛州入省、韓匪六七千名犯粵之平遠、經香翰屏調陳鉅李振良兩團往剿、激戰兩晝夜、匪敗退回尋鄔

濟南通訊、馬鴻逵、夫婦(五日)午後六鐘由泰來濟、慰問韓復榘腿疾、李宗弼告記者、孫連仲軍(三日)起開贛、迄今出發者約一旅、餘在續開中、濟寧遺防、由駐

黃紹雄入京必具 服從中央誠意
桂局和平不成問題 古應芬陸匡文抵粵談話

廣州特訊、國府文官長兼廣東治河委員長古應芬、因背瘤復發、於二十四日由滬乘他輪號總統輪回粵療養、二十六日抵港後、即晚由港轉搭龍山夜輪返省、二十七晨六時半抵省、當古下輪時、本報記者、趨前與古氏握手並作如下之談話、記者問、古先生此次回粵、有何人同行、古答、同行者有國府參事陸匡文、及內子等數人、問、古先生此次回粵、其任務可否見告、答、兄弟此次無任務、問、古先生到港時有無會過陳總指揮濟棠、答在半島酒店會過一面、問、先生此次回粵、約何時始返京、答病愈後、即返京、至此、古文官長因忙於接待各歡迎者記者乃轉詢陸參事匡文、問、陸先生是同古文官長返粵乎、答、然、問、古先生等何時離京回粵、答古先生由京到滬、已有幾日於本月二十四日、由滬乘他輪總統輪南返、二十六日午後三時抵港、問、古先生此次回粵、除養病外、尚有其他事故否、答、並無其他事故、問、古先生之病狀若何答、古先生月前回粵施割背瘤、因迭接中央方面電促回京、故古先生病未完全痊愈即行返京、初時以爲返京後背瘤必可痊愈、不料抵京後因天氣過冷、背瘤舊病復發苦日漸痛、乃即赴滬延著名醫生牛鄧兩氏醫治、據牛鄧兩醫生云、古先生之背瘤割後、須要長時間休養、尤不宜在天氣寒冷地方居住、時上海天氣甚冷、寒暑表降至十六度、屋內花瓶痰盂等五貨物品、亦因冷暴裂、古先生以此情形、乃再向國府請假、回粵養病、現古生先打算一兩日間、即入東山大醫院、請原日之醫生調治、問日前各方盛傳古先生辭文官長職、蔣主席派員赴滬慰留有無其事、答、未有其事古先生並未向國府辭職、不過蔣主席之意、甚願古先生在滬就近養病、以便隨時會商要事、因爲京滬有長途電話、比較別處便利、故蔣主席特派員請古先生在滬休養並非慰留辭職、問、古先生次此請假回粵養病、打算逗留多少時日、答、國府祇准古先生告假一個月、一個月假滿後即返京、問、古先生在香港半島酒店、與陳總指揮所商何事、可告一二否答、兄弟祇知古先生陳總指揮在半島酒店會談甚久、至談何事、兄弟未有聞及、問古先生對於桂局和平一事、有何意見、答、古先生對桂局和平一事、大概是商諸陳總指揮、無若何意見、問、中央對桂局和平意見若何、先生有聞及否、答、中央對桂局和平、如黃紹雄確實誠意、想必能寬大爲懷、現黃紹雄果親自入京、當有誠意以此觀之、桂局和平、不成問題、在港據陳總指揮云、黃紹雄此次對桂和平、無若何條件、祇請求發給李白張等出洋旅費、至要求發給數目、現尚未知、問、陸先生何時回京、答、余此次回粵亦向國府請假一個月云云

中央委員分區 視察黨務
人選已推定

南京通訊 五日中常會議決案一、推定中央委員分區視察、其人選及區域分配如次、遼吉黑熱吳鐵城、平津張繼、察綏苗培成、山西孔祥熙、湘鄂漢曾養甫、兩廣李文範、福建陳肇英、雲南王柏齡、江西何應欽、安徽桂崇基、蘇滬寧朱家驊、浙江張道藩、貴州褚民誼、陝甘焦易堂、河南程天放、山東威海衛青島劉紀文、四川方覺慧丁超五、海外林森陳耀垣 二、派李韞珩、王應炎葉虎臣、張敬分、歐陽燊五人爲陸軍第五十三師特別黨部籌備委員三、派梁冠英戴藩周、李源惠、常其然、戴鎬委五人、爲陸軍第三十二師特別黨部籌備委員四、圈定陳濟棠、陳銘樞、黃麟書、林雲、黃季陸、林直勉、蔣光鼐爲廣東省執行委員、李揚聞、杏翰屏、鄧彥華、許崇清爲候補執行委員五、國立暨南大學設立董事會、並推孫科、林森、陳立夫、孔祥熙、宋子超、馬文俊、余井塘、吳鐵城、鄭洪年、陳耀垣、蕭佛成爲董事六、通過文化團體組織大綱施行細則七、通過建築中央黨部籌備委員會組織法八、通過省黨部特別市黨部及縣市黨部指導農會組織辦法九、推王委員正廷出席下星期一中央紀念週報告

晉將領對縮編案 依然會議不休
通電又成問題將開三次會 幸偕蔣代表抵太原

大原特訊、縮編問題、徐永昌、孫楚、李服膺等、四日夜、又一度討論、在徐商方面、以既已議有眉目、四個軍長與八個師長、即刻通電就職、再將近日內部所擬議之一切、先達東北請求原諒苦衷、至亟有徵細節目、再行從長研商、各軍長方面、則請先將內部近來擬議各項辦法、先電東北、俟同意後、再通電就職、近來各軍長對津案、由絕對的不能容納、轉到相對的容納蓋爲避免地方糜爛、對張之苦衷、既有相當諒解、想張對此、不至絕對不允、況除八師爲津議所定外、正太護路軍、亦爲張親口所許、所差者、僅爲警備團、此原爲地方酌量情形所設、原無請示必要、軍委會本爲對內而設、對外仍以軍長名義、此時若不能准、通電就職後、恐將更難、討論甚久、仍無結果、商四日夜在廣宴戰胡徐楊及各軍長、並各要人、席間對編遣問題討論甚久、定日內再召集全體將領開第三次正式會議、並聞各將領通電、現已草就、俟三次大會全體同意後、即發表、各軍長赴京代表幸仁發四日夜偕蔣之代表吳正抵幷、據幸談、此次在京前後將謁十餘次、結果甚佳、蔣對津案不甚固執、但就維持原則、至變通辦法、還可與磋商對各軍長巧電亦諒解、聞吳除代蔣向各將領陳述意見外、尚負有考察金融問題之使命、各軍長定五日爲幸吳洗塵、聞幸由京起身時、蔣曾囑其負有調解晉局之使命、溫壽泉電某要人、謂總座對編遣似亦不堅持成案、交涉詳情繼呈、孫殿英四日返幷謁戢報告編遣完竣經過

晉兵工廠 胡戢連日視察
晉人謁胡陳情

太原通訊、中央視察員胡戢(四日)視察兵工院內砲及彈並燁樂等廠(五日)續視察鍊胡談、該廠如何善後、中央無成見晉人有何計畫、可代陳俟視察畢返京報告再決定善後協進會代表郭可階杜星南張小南等(四日)訪胡戢陳述晉人對兵工廠主改生產機關意義、請中央充分採納民意、胡允轉陳

韓復榘部 交還車輛

南京通訊、韓復榘軍昨將留用車輛、全行交還由津浦路點收、計平漢機車一輛、客貨車八、隴海車八、北寧車五、平綏車四、浦津車三、膠濟道清車各一、共機車一輛客貨車三十輛、聞馬鴻逵亦定日內交還各車

懲戒官吏處分 各種之法規
立法院審查中

南京通訊、立法院法委會四日下午常會、焦易堂主席、討論、一修正法規制定標準法草案、初步審查報告案通過二、嚴定政務官吏請假條例限定官吏任意請假離職處分案、初步審查報告案、議決重行整理、三、官吏懲戒委員會組織法草案初步審查報告案、決議、重行審查

孫連仲軍開贛
卅六師高部已出發

濟南通信、第十三路軍孫連仲部、奉中央命令、開往江西剿共、醞釀多日、陸海空軍總司令行營總參議蔣伯誠語記者、孫總指揮決率所部赴贛、已定於三日開拔、先開至九江、再候中央命令、津浦管理局奉中央命令、預備兵車七列、由濟南備一列浦口備六列、均已送濟寧、以供輸送孫部之用、至所遺曹州濟寧防務韓、由主席復渠派隊往塡、惟派何部隊、尚未規定云、又第三路參贊兼十三路顧問教導師師長程希賢、偕石友三代表胡紹武由順德轉天津、於昨晚來濟、下車謁韓後、當晚又同乘專車赴濟寧、會晤孫連仲、商洽接防事宜云、又訊、據此間軍界傳出消息、孫連仲部開贛、先發部隊爲第三十六師高樹勳部、自明日開始開拔、孫部奉令縮編爲兩個步兵師高師、編制就緒故先行開拔續發部隊、或尚須幾日之編制、但亦爲期不遠至所遺防務決由第三路派一旅前往塡防至派何部尚未規定云

報告對桂局 接洽善後經過

南京通訊、(五日)晨蔣偕陳濟棠胡宗南李雲杰陳耀漢、率第一第二三第二十六各師軍官謁蔣、蔣致訓詞、陳濟棠定(六日)晨在中央飯店、招待新聞界、報告西南現狀及與中央接洽桂局善後之經過邕商會因大河交通斷絕、紛電粵停止運貨、繆培南奉令由梧赴桂平一帶視察防務

本日發行星期副刊

美電影明星飛來伯 初認識中國文明
游三殿及頤和園時 隨在表現驚訝神情

北平特訊、美國電影明星飛來伯氏、于五日上午九時由行館首先至無量大人胡同答拜梅蘭芳、梅在其南客廳招待、除齊如山等數人外、並無外客、稍坐即

往遊三殿 由高孟一、及公安局秘書吉世顯作霖安三人招待、眞光電影派技師隨同拍攝電影、飛氏對於宮殿、雕刻之柱頭及殿拂均十分贊美、自云未到中國在刊物上及聽日本電影雇員之述說、對中國眞象、極不明瞭、刻日睹此故宮、對中國之文化、已足覘一斑、如以美國與中國較、不啻初生小兒也、隨至武英殿時、該殿事務所招待、主任職員康南湖鏡桐及吳君親自引導、飛氏對殿內收藏之富

深表驚訝 乃作戲語曰、如此寶物、若能令我留用炸彈打開、攜之而去、豈不甚佳、同遊者相與一笑、對商周三代之鐘鼎彝器、見其上已鏽有金綠、足證中國在數千年前即熟於化煉之術、覺利用科學方法、中國實爲最早、見浴德堂

香妃浴室之建築及取煖、深有研究、亦表示驚歎、對香妃之歷史、尤感覺趣味、該事務所特贈香妃照相一幅、飛甚爲歡迎、見各種絲織龍袍、語云、在中國已知穿絲織品時、西洋尚只知獵取獸皮作衣料耳、言下對中國文明表十分傾佩之意、出三殿後、即往

遊萬壽山 亦由該園事務所招待、未收門票、所長張允愷氏導遊各處、因地方太大、不能遍遊、乃選有歷史價値及富有美意之處遊覽、首至樂壽堂慈禧寢殿內、對慈禧臥床寢具均用手試其溫厚如何、於

慈禧事蹟 亦殷殷詢問、蓋西人對此在二十世紀歷史上頗演要劇之英雄、甚爲留意也、出樂壽堂經千步廊、至石船、頤和飯店用午食、該廊長二百七十五丈、允稱壯麗、餐爲西菜、係梅氏先期定做、尚可口、餐已

往觀石船 攝影多幅、即折回排雲殿、該殿上接德輝殿及佛香閣、爲全國工程最鉅之處、飛先健步而上、對建築之雄偉、稱道不置、見銅亭係全體用銅鑄成、雕鐫精工、尤爲贊美、亭中有銅棹一方、與常棹無異、用雙手撼動、試其重量、同遊者合數人尚推移不動、飛氏操手於背

略擊離地 足見其力大過人、故能以武俠劇聲譽世界也、由該處往觀戲樓、同遊者告以該樓設備、彼亦留連賞玩甚久、嗣至仁壽殿及光緒被幽之倚瀾堂、仁壽殿爲慈禧開居受賀之處

規模甚宏 倚瀾堂則偏僻湫隘兩者相較、不啻霄壤、光緒當時起居限於一室、兩邊配殿、全爲慈禧在室內用長牆堵死、蓋恐光緒或越窗而逃也、一代帝王、直以階下囚相待、致其盛年鬱鬱而死、今之觀者、實感歎不置也、觀已即出園而歸、至五時許、畢

梅宅茶會 是日應招而至者數百人、在平名媛及知名之士幾全數蒞場、未被邀而自動參加者、六百數人、致室內庭間均佇立爲滿、當約七八百人之數也、攝影記者及照館、幾全體動員、某照相館將飛氏

相片翻底 持往出售、八寸者價一元二角、登時爲來賓購罄、與飛氏平昔照片者、不少、因凡持照片者、均請其親筆簽名、飛被逼不遂、避往一室、持照片者、從後追入、飛從後逸還、始得稍維秩序、後立階上與來賓又一一握手

如是又紛擾一時許、始陸續散去、已六時餘矣、飛氏遂匆匆赴美僑之茶會、六日上午回往遊故宮、下午遊天壇、雍和宮、孔廟、並購買物品、預備帶贈其夫人瑪麗璧克福女士七日隨比利時蘭遊歷團乘專車

往遊南口 八日晨八時離平、遊歷團此次來平者、計三百三十五人、昨日已開始至各處遊覽、惟因天氣驟寒、婦女輩頗覺不耐也、又六日午刻飛來伯應英美協會邀請、在六國飯店午餐、屆時

將有演詞 晚間應美公使詹森約、在美使館歡讌六日晚梅蘭芳在開明演戲刺虎梅氏出演之前、飛氏將作一簡短演說、五日晚赴眞光時亦有演說云

遺失地照緊要聲明

玆有遼中縣王貴明名下羅圈泡地照二張計地十九畝二又王聚山地照二張計地十三畝四又王吉文東高麗莊地照二張計地十一畝地照五張共地五十三畝四該照在敝房抵押借款不知何時失落遍覓不得玆特登報聲明無論落于中外人手作爲廢紙以免日後糾葛特此聲明

遼寧五洲大藥房謹啓

遼寧四行號聯合發行準備第二十次檢查報告

本庫依據暫行章程第六條之規定於一月卅一日邀請各法團各銀行號派員到庫舉行第二十次檢查準備金以昭信實玆將檢查結果公告於左

一、兌換券發行總額 現洋券壹千四百萬元

二、兌換券準備金總額 現大洋壹千四百萬元

內計 現金準備七成 現大洋九百八十萬元 保證準備三成 有價證券時值現大洋四百廿萬

「檢查人」省教會代表徐恩元 省農務會代表 商工總會代表胡文淸 中國銀行代表王振聲 交通銀行代表任振聲 東三省官銀號代表劉善元 邊業銀行代表邵信普

對翠閣主人敬啓

湯崗子溫泉高等旅館

對翠閣啓事

敬啓者敝號由今冬特將房費減價一半至本年三月止室內寬潤清潔設備完善中日料理無有不便中日男女賓客如若駕臨敝號無任歡迎

火車票且能減價往復票減三成五人團體票減五成恐未週知謹白報端

東雨羅振瀛啓事

敝人前任吉林益民儲蓄會會長於客歲五月經董事會通過允敝人撤出股本既非該會股東理難再任會長已函知該會及各董事業將會長辭却以後關於該會資產及負債各項概與敝人無涉希該會各股東一體鑒原恐未週知特登報聲明

遺失錢條聲明作廢

海城商號萬盛興由協昌源錢號使過福記名下現大洋八百四十元又使福記現大洋二十四元立有圖書存條兩紙以本年二月二日爲期現經至期萬盛興將所欠現大洋八百六十四元如數交還協昌源收訖事歸兩清惟萬盛興之圖書存條二紙不知遺失何處應即作爲廢紙此項已付作廢之錢條無論落於任何中外人之手概作無效特此聲明

海城 協昌源 商號 萬盛興

李維範緊要聲明

各親友諸君台鑒敝同胞三人早已分居余三弟德景年幼時來敝處因手足情關衆嚴慈在堂不得阻其來往竟染成各種嗜好百般勸戒毫不改除近於親友中先指敝名偽借繼而崩騙如是行爲惡劣常此不改爲盜爲匪何堪設想與伊早已分居脫離關係各自分書爲證嗣後凡該有以上之行爲與敝毫無相涉亦不負責恐未週知特此登報聲明

蓋平李維範啓

齊克鐵路局標購工務機務用木材等項材料廣告

本路擬購工務機務用木材等二類材料如有願承辦各商務於二十年二月二十五日前向本局材料股領取或函索標單及招標簡章定於二十年二月二十五日下午一時在龍江省城財政廳後身呼海齊克兩路駐江辦事處當衆開標凡投標各商於開標時須繳投標押金現大洋三百元中標者撥作承辦押款未中標者於該標解決後如數發還特此佈告週知

齊克鐵路局標購工務用五金等項材料廣告

本路擬購工務五金釘類線路工具家具雜品車輛配件色彩塗料建築薪油測量用品被服灰磚等十三類機務客車配件釘類水道雜品油漆藥料電氣工具勵沙九類材料以上材料如有願承辦各商務於二十年二月二十八日前向本局材料部或駐瀋材料轉運所領取或函索標單及招標簡章定於二十年二月二十八日下午一時在遼寧省城大西關成平里齊克駐瀋材料轉運所當衆開標凡投標各商於開標時須繳投標押金現大洋三百元中標者撥作承辦押款未中標者於該標解決後如數發還特此佈告週知

四洮鐵路管理局廣告

查本局官房爲數有限所有員司請求者日益增多不敷分配現擬將本局西邊空閑放一區招租建修房屋以便租與本局員司居住凡商民有願租地承修者希逕向本局總務處考工課領取詳章及房屋圖樣可也特此佈告週知

大連

近來天氣嚴寒 水道發生故障
民署派員調查趕速修理

近數日來、天氣嚴寒、狂風怒號、而地下之水道、致被凍裂者、不計其數、大連民政署水道係、調查水道發生故障者六日百十件、七日九十餘件、未經發見者、尚有若干云

墜入船艙中 竟行跌死矣
七十五歲老人

六日午後三點在十四號埠頭之利通號、向芝罘出帆時、有一乘客自甲板上墜落船艙中、當即死去、總經調查該死者原籍山東姓紀名樹七十五歲、係在關東以勞動爲生、因爲年老思戀故鄉、不圖竟死在船中云

無害違反事件 又捕獲兩名
將再進行搜查

大連警察署高等係、關於無電事件之搜查、表面以已告一段落、於六日又行發見餘黨、又復捕獲兩名、於七日召集多數參考人、詳加審問、待將在上海拿獲之首謀者押送來連後、更進一步的大事搜索、當局欲於此際、絕滅其根株云

大平副總裁
近將轉地療養

滿鐵大平副總裁、自入新春以來、身體甚感不適、在自宅靜養、六日經大連醫院長診察之結果、暫須轉地療養、乃定於三四日後、自大連發赴京都、請中西博士之診察後、再至鹿兒島方面療養一個月云

錢鈔信託組織 視察團已出發

錢鈔信託會社發起、上海北平視察團一行十八名、日本人十二人、華商六名、已於七日午前九點、乘華山丸前赴視察地

滿日社長已來任

高柳滿洲日報社長任期滿了退職、後任爲松山忠二郎氏業已來任、於七日午前到滿鐵本社訪問、副社長及編局長、亦均內定矣云

廣播節目

二月九日(星期一日)

自午前十一時　行市(特產、錢鈔、股票、各地行市)

自午後〇時三十分　行市(特產、錢鈔、各地行市、公設市場、價值)

自午後三時三十分　行市(特產、錢鈔、股票、各地行市)

自午後六時五十分

一、新聞
二、吹奏樂
三、俚謠
四、清元
五、廣播體操
六、職業介紹事項
七、榮單子
八、天氣預報

東北講武堂高等軍學研究班畢業典禮中之張副司令宣誓(上)及頒發獎品(下)

遼陽

調查風俗與民情 準備施行新政
派定委員三名赴喀爾喀 蒙人雖强悍亦不難就範

省政府臧主席以內外兩蒙人性强悍此以文化政治不能扎行之故擬定以道德感化商民政治範圍人心然形式隔閡遽爾設施恐生窒碍故特派蒙文翻譯王文清委員劉倚玉武與彫等三人攜帶護照先赴外蒙喀爾喀科爾沁等處詳爲調查風俗人情如何形式以資推行政治云(珠)

于鎮使報告 地面已肅清

張副座前派四路剿匪司令專事剿捕各縣胡匪惟東邊數縣山林其縣久爲大帮胡匪之淵藪歷年剿捕愈剿愈熾永在絕自委東邊鎮守使于芷山而後每縣派兵一營或兩營由公安局指揮已有數月茲經于鎮使報稱東各縣胡匪盡法商民均安枕無憂云(珠)

兩鎮使軍隊 改稱游擊隊

自南北統一而後軍隊改編稱爲國防軍此次軍事大會議國防軍名目不甚數符擬定將東邊鎮守使及洮遼鎮守使所部一律改爲游擊隊專事剿胡匪鎮守使改爲游擊統領待呈請國府核准改爲實行云(珠)

財廳稅捐股 歸併統稅科

財政廳廳長張恒耀以稅務章程另行改訂以符部章查廳內第五科原係紙煙統稅科前以章程改組將此科改爲統稅未意第二科內之稅捐股與第五科名稱相同遂將稅捐裁撤所有捐稅事務歸併第五科一處辦理云(珠)

長春

各機關慶祝 李鎮使壽辰
紳商發出通啓

長春市各機關領袖等前次發起爲吉長李鎮使慶祝壽辰聯作崇德報恩之計當經李鎮帥一再謝絕會誌本報頃又據本市特訊云各紳商首領等以李使年將花甲勇於拒毒在茲政躬多病之際竟能屏絕嗜好堪以領導社會力挽浩劫遂於日昨發表慶祝李鎮帥之法政公啓一件原文云啓者鄉自吉長鎮守使李公馨山蒞任以來矢勤矢慎對於地方 費苦心不但人民托庇安居萬衆戴德而且官兵教練嚴明咸知暢 其除暴安良及仁民愛物之長實由於精勤之所致澤及閭閻口碑載道素爲婦孺所欽仰耳乃可賀者卽因宿病偶吸鴉片藉此補救醫治見痊但李公對此毒物深痛於衷慨此軍事倥傯公務紛繁之秋每擬禁絕恒不得便此亦抱憾之事也雖值冬防吃緊然而籌備甚密商民樂業高枕無憂喜李公乘此時間痛除鴉片不服醫藥勇於堅忍初聞之尙在疑信迨至投刺訪詢中則果然安全戒除矣非特態度勝常尤覺精神矍鑠觀測之下驚嘆不已以李公之年齡處鎮座之身分遽忍割愛詢屬罕聞此足徵東髮自潔關心邊防保守煅煉之軀稍爲黎庶造福商民感佩無物可酬共擬歡迎恭爲作賀詎李公百般遜謝嚴詞拒絕商民等萬衆一呼情不得已祇可暫假官署聊表紀念歡娛也若此性綿延乃能毅然棄老當益壯崛起自强凡我青年同胞亟應接踵效公遺風遠著不僅爲我商民賀尤堪爲我國忻感無量特此佈聞
長春市紳商各界同啓

楊團長因公到長

駐防伊通縣東北陸軍步兵第三十三團團長楊希班氏頃爲報告該縣冬防佈置情形及兼爲李鎮守使祝嘏該團長於今(六日)上午十時搭乘長途汽車由伊通防地到長直赴本市東四道街吉長鎮守使署晉謁李鎮守使並陳述伊及等縣地情方况云

姚局長奉令訓練

安東縣公安局長姚嘉猷日前奉省處之略謂此次警官傳所卒業後毋不續招茲爲另設訓練班招集各縣現任公安局長科長等入班巡練以資造就肄業訂爲六個月畢業第一班指定現任公安局長十一名姚局長因列入第一期內正在交代赴省中其職責即以王縣長兼代云

開原

加班梭巡中 竟獲二匪徒

警署以廢歷年關在即深恐地方流氓竊賊極生風難免不發生意外特通知各係主任不分晝夜加班梭巡不期在此巡中竟得良好成績乃於四五二日中竟獲匪徒二名刻正嚴訊有無餘黨

農安

嚴查匿名函

近來世風不古人心澆離君子小人雜處其間恒見良民無辜受奸險小人之害多因爲民上者下慎其事致良民受无妄之災情實可恨近年來縣政府公安局以及警團等機關每月間必接匿名或僞託他人名義等函件多次所控者非某通匪即某家窩贓並謂某吸煙某設賭或謂某機關人員貪贓枉法諸如此類不勝枚舉此種含沙射影鬼蜮伎倆因前縣長劉仲裁輕信故多有之受害者不知凡幾雖水落石出涇渭自分然枉虛驚損金錢以及廢時失業莫此爲甚茲現任縣長孫振棠氏極講道德作事率眞蒞任以來異注意此事每向人言凡投此信者多係素有嫌怨或因告發不遂假手殺人以圖所欲如眞有其事不妨指名控告爲民除害本縣長必能盡法懲辦向不姑息曖奸嗣後飭令所屬各機關再接此函不問被控者有無其事且必將投函者澈底查明以法重懲以儆刁風而勉正人云

開燈供客起交涉

本邑西關平康里鮮人煙館林立縣長俞榮慶氏爲消深煙患起見曾密派多人前往調查前諭查明有鮮人紀道南等十數家每日開燈供客曾將各該房東傳縣諭令不准再租密賣鴉片不料此事竟被日警偵知乃於次日率大批警士詢我九區分局實行包圍何人調查鮮人賣煙經我方勸伊不但不聲反欲動武幸史交涉局長赶到據理排除始行散去矣

郭家店

祇因櫃夥過鐵道 軍警誤會互擊
薛肉床子之厨夫中流彈 預防意外夜出宜持燈籠

五日晚有本街某商櫃夥兩人一作辦事回櫃頗晚行至驛北過鐵道時已晚九點多鐘恰與日軍守備隊相遇黑夜間此疑彼匪彼疑此匪先由日軍嚇問此兩人嚇而未答日軍疑似匪逃遂追擊射兩人跑遇夜警巡捕北邊有胡匪持大槍來追夜警以及中日刑事巡捕諸君先聞槍聲又有人報信爲有匪無疑遂即持槍迎擊幸由日軍聲言始得明白惟薛肉床子之厨夫因事上街正逢其衝致中流彈幸不甚重云

五日晚之誤會險甚幸甚既爲匪故必開槍槍彈無目何分良莠中則必 情實甚險遭此最險之彈雨皆得倖免亦云幸甚如其亡羊再補牢何若未雨早綢繆故願商務會招集會議作自衛計誡命各商自加謹愼夜晚上街不得過晚倘有不得已夜晚上街時必須各持字號之燈籠而夜警方面易於認辨免生誤會不才忝居一街故特略陳管見也云

東豐

公務員塡審查表

東豐縣長王冠吾奉令現任公務員按照甄別審查條例應塡具現任公務員審查表及家庭狀況調查表等情王縣長業飭所屬依式塡送云

借欵所選調查員

東豐縣借欵事務所常務理事陳郭光前於上月三十一日招集理事會議討論一切進行事宜會議縣政府行政會議議決調查員由各區長兼任認爲此重辦法由理事中公推艾德興兼任調查員業經報請縣政府加委云

海城

捐欵救陝災
紅卍會員慈善

本城紅卍會前接陝西安縣分會發來捐册一本謂該縣歷遭兵燹之劫民不聊生現在已設立粥廠救濟飢民等得免轉於溝壑惟欵項無着祇得函致中華紅卍各分會量力捐助以救此無衣無食之垂死同胞本縣分會接得斯項捐册迄已多日時未辦理茲有會員崔郁性於月之五日夜首先捐倡此事登時捐助現欵數十元不日即滙寄陝省西安分會云

四平街

包縣長來街

梨樹縣縣長包文峻氏昨由縣來街在內大益亨下榻並帶有隨從四五人爲辦理某項要公大約一二日內即行返縣

安東

中韓合組强盜團 於妓館中就逮
曾搶日商金票六百元 公安偵緝隊破案神速

昨五日午後六時許附屬地頭道橋子左近日商佐佐木商店被匪行搶金票六百元攜贓逃逸除報日日警偵緝外我方公安偵緝隊聞訊同夜亦出動搜查至後潮溝某妓館捉獲該案匪犯華人二名韓人一名及當場將原贓日金票六百元起獲時已十一時間帶隊訊供行搶不諱姓氏容訪再誌

私帶手槍是何意

日前四日晚十一時三道橋公安第二分局卡警吳振麟於勤務中查見自七道溝附屬地走來一人形色可疑因向檢視身間攜有手槍一支供稱鄉區板橋村楊守仁當報由管局經孫中正局員訊供該槍係寄於廣濟街之天星命館內因根究並無槍照仍在偵查中

鐵嶺

討債未得 摔死外甥
用地償命完案

邑八區轄境黨山屯村毛玉書者年四十一歲婚妻張氏生二子大兒五歲小兒二歲名禿子家道平々今春種地借內弟張福大洋五元至冬入不抵出無法還錢二十一日即廢歷十二月十三日張某至姊家討債因某因無力還錢請求緩期張某不容非即不錢不可彼此口角氣憤張某將其外甥禿子拖至外邊摔於石上即時喪命毛見此光景氣滿胸前往分局報告經大關區未致成案私法說合毛所欠張某之錢本利均化作無有並張某給其姊丈毛玉書上等良田三十五畝作價命之費若該張福者可知作事無能方致傷財破產云

趙會長維持商艱

附屬地近日商家株連來倒已有數家俱受錢法奇緊關係不能久存商界昨日天合盛被外債逼迫行將倒閉幸商會有道相會長從中設法維持用謙言勸該債主穩住倒牌扶起助其復業幸未瓜分而會長遇事之熱心可見一斑矣

山城鎮

匪患業已肅清 剿匪部撤消
又編組護路軍

一剿匪司令部於十九年七月間奉令由東邊于鎮守使鄭充先名爲遼寧第一區剿匪司令四個月肅清後又展期三個月現已期滿乃奉令結束於月底即撤消

二本區剿匪期內斃匪約七十餘名生擒約百餘名救回人票約三四十名獲着馬匹無算並殲滅大小帮匪三十餘夥現下所轄區內東邊二十五縣完全肅清云

三東邊鎮守使于公蘭波前潘海鐵路公司之請酌派軍隊一部前往護路一節已誌前報例開于公現又奉令派隊保護潘海鐵路乃飭令參謀處即時編組武兵三大隊騎兵兩隊不日即行分駐沿線各站云

復縣

江科長假滿任事

縣政府一科科長江壽芬氏於前月請假回籍省親假滿於本年一月二十八日回復到府照常任事由安徽捎來名筆古墨送與友誼以表友義之情而江君之禮物雖不在多據其處友之道甚有同情江君爲人忠厚可得而知矣

蓋平辛縣長巡視報告書

蓋平辛祥民縣長於客臘二十日帶同科長差役等下鄉視察於卅日歸來其視察之經過情形業已報告上憲茲特錄於下爲報告事竊以一年既告終了萬事均應結束舉凡年內行政 無窒礙辦理是否得當地方狀況所當洞悉民間疾苦吏胥考察與夫其他種種問題不待於親自體識與解決者早已志必須有巡視全縣之一行現在幸值地方久安道路通行當經請准於十二月二十日帶同科長及差役各一人伺備汽車一輛先赴七八區次赴四五六區次赴二三區歷時十日足跡八區逐日登於日記縣長雖於平日亦不時下鄉每多限於局部考察均未能如此次之遍歷鄉重以從事者謹將此行之任務到處開會之情況講演之要旨政務之宣傳及所得之成績與心得分別詳細陳之恭請鑒核

一、巡視之任務

一、宣傳政務　現在政治關係不有相當之宣傳人民隔閡不得諒解誤會孤疑繼所難免平時宣傳方法功令文告俱與有力但能使人民直接了解效力最速者莫如講演若此次擬赴八區到處開會作大規模之宣傳指導一切政務之進行自愿一紙文告感人深矣

二、催收賦捐　年來金融奇緊地方各項雜捐諸多停滯新歲開始將近如期完納者寥若晨星是以警學經費倍形緊張除茲歲暮難渡年關未雨綢繆首在催徵派員辦理恐無成效形同告急親自出馬爲此次巡視唯一任務

三、考察冬防　夏防期間幸告安全年關伊邇冬防重要雖經三令五申警隊及自衛團爲籌備但其佈置是否周密辦理是否認眞不有督查有免日久懈生將何以防萬一之虞

四、實行親民　縣長職在親民夫欲親民必須近民兼洞悉民隱深知閭閻之情僞察鄉里之微始能有極切痛痒之心理經驗彼循良遺愛之賢非具大過人之才非備兆人之性徒以學入性理揣摩及於人情識周通常體用合乎地時乃克知行之效政化之功此亦有志者事竟成之定義也縣長屬綜不敏距敢志其所司每念昔時胥吏作崇下情不能上達之弊時切痛之故自到任以來念茲在茲事必躬親民無不見欲以平民化實行親民

五、考察村政　新村制實行各村長副村董監察等辦事能否盡職有無成績村公所之組織是否合法以及財務帳簿有無冒支濫攤情弊對於政務之進行有無窒礙在行政下層工作之村長副特別加以注意臨時予以糾正與指導

六、清鄉戶口　各區村調查戶口及辦理清鄉連坐結縣係內務行政至鉅是否眞確對於煙賭匪遊民取締是否眞實

七、結束倉穀　各區倉穀變賣價欵迄未解清曠久殊非是藉此一行以資底嚴催勸限繳價務期於最短期間完全結束(未完)

瑣聞

△印花侍人暢銷

(農安)印花稅辦事處特辦王德厚主任白惺華老成持重和藹可親率爲一般人士所欽羨至勸銷印花及出售雙喜字婚證猶爲盡力每來購買者不惜苦口婆心必將印花貼處並將貼用章程講明或貼不足數或希圖取巧貼用廢印花各等罰則無不細細述明倘敢故違不但處罰不恕且與當事人有損無益諺云敬了父母不畏天封上錢糧不怕官諸事如能循規蹈矩國家法網雖密能礙不犯者何利害詳明人非草木焉能不可聽忠告印花因之暢銷且無偷漏之弊以前按月比較無不增加頗邀上峰之嘉許今爲大年所迫百業蕭條凡稅收機關無不減收而印花比較尙未大差若非王白二君勤於厥職盡心辦理曷克臻此

△堪稱稅吏模範

(下九台)本站駐台長春頭溝稅捐補徵局主任楊□自去歲歷任斯職以來對於補徵稅收之整頓尤力實行潔己從公克勤克儉兩袖清風一懷壯志如該主任者可謂黨國之俊傑稅吏云

△商民仍過廢年

(下九台)廢年將屆社會商民舊習難除近來籌備舊年異常忙碌通街廣市購年貨者熙來攘往肩荷車運市井頗成熱鬧云(廉)

△竊犯引渡法院

(安東)安埠青龍街長元棧山貨莊月前三十一日夜間被賊越牆入院由窗入室撬開賊櫃竊去現小洋四十元及狐皮二張黃鼠皮二十張狸子皮一張貉子皮一張攜之而逃及報警查緝已杳然事後賊正議賣賍皮之際當場捉因於附屬地某山貨舖適遇該獲訊名李國超及餘黨牛振家乘隙去報由日警引渡法院在案

△滑氷受傷致死

(安東)日前新義州義昌木舖藝徒潘作增在江水作滑冰運動遊戲同夥工人潘某摔倒受傷等情已誌前報茲聞該受傷人前自攜送安東醫院就診後傷沉重因於昨三日逝世殞命矣一般滑氷運動者可不鑒諸

△稅局更動人員

(復縣)稅捐總局長王昭普爲整頓稅務事將局內外人員大加更動局內總稽查劉斗槎假行吏由舊縣城李□圃氏接充餘如城子疃松樹各外局均有更動來對於該稅局街談巷議紛紛充耳不息備述因經濟關係向一大原因而該局長之失

△公安清查戶口

(鐵嶺)本邑公安局長張敬先氏自到任以來對於各項公務

△泉塘招待慇懃

(開原)本驛第一泉澡塘開業已歷數年頗負盛名該塘不惟內容設備俱合衛生道之待招待非常慇懃當此錢法奇緊之時該塘生意仍是異常擁擠俗語云和氣生財信不誣也

△商民群叩官欵

(復縣)省當局有鑒經濟吃緊特向各縣分發官欵以便出貸稍甦民困我縣前後分得數十萬之現洋按畝數每畝可得九分以故各商民人等羣持抵押品來縣請領如赤子之盼乳母而待乳者但有產者可得無產者惟有仰屋興嘆耳此亦無可如何之事雖神仙亦無能爲力也(維)

更正

滿洲報社大主筆先生鈞鑒敬啓者茲披閱本月四日貴報外埠新聞欄內刊載長春通訊載錄長春市公安局緝巡一名載稱該犯是敵連隨從拐逃軍餉一則查該條新聞與事實不符是以敬請更正以明眞象而昭核實原該犯實非敵連隨從確是敵連長家內厨役竊盜敵連並無其他錢欵報載尙有二百元整官帖若干惟不知彼之官帖源自何來而該犯並非敵連隨從所拐之欵又非軍餉是以敬請更正以昭翔實而免訛傳專此並祝纂安
吉軍第七旅四十二團第三營十二連連長張書田鞠躬
大中華民國二十年一月五日

每日 繪圖紅樓夢

第三百九十二回　香月倚先生繪　(禁止轉載)

且說秋桐自以爲係賈赦之賜、無人僭他的、連鳳姐平兒、皆不放在眼裏、豈容那先姦後娶沒漢子要的娼婦、鳳姐聽了暗樂、自從裝病便不和尤二姐吃飯、每日只命人端了菜飯、到他房中去吃、那茶飯俱係不堪之物、平兒看不過、自拏了錢出來、弄菜與他吃、或是有時、只說和他園中去頑、在園中厨內、另做了湯水與他吃、也無人敢回鳳姐、只有秋桐撞見了、便去說舌告訴鳳姐、說奶奶名聲、生是平兒弄壞了的、這樣好菜好飯、浪着不吃、却往園中去偷吃、鳳姐聽了罵平兒說、人家養猫拿耗子、我的猫只倒咬雞、平兒不敢多說、自此也要遠着了、又暗恨秋桐、園中姊妹一干人暗爲二姐耽心、都不敢多言却也可憐、每當無人處說起話來、尤二姐淌眼抹淚、又不敢抱怨鳳姐兒、因無一點壞形、賈璉來家時、見了鳳姐賢良、也便不留心、況素昔見賈赦姬妾丫頭最多、賈璉每懷不軌之心、只未敢下手、今日天緣湊巧、竟把秋桐賞了他、眞是一對烈火乾柴、如膠投漆、燕爾新婚、連日那裏拆得開、賈璉在二姐身上之心、也漸漸淡了、只有秋桐一人是命、鳳姐雖恨秋桐、且喜借他先可發脫二姐、用借刀殺人之法、坐山觀虎鬥、等秋桐殺了尤二姐、自已再殺秋桐、主意已定、沒人處、常又私勸秋桐

說、你年輕不知事、他現是二房奶奶、你爺心坎兒上的人、我還讓他三分、你去硬碰他、豈不是自尋其死、那秋桐聽了這話、越發惱了、天天大口亂罵、說奶奶是軟弱人、那等賢惠、我却做不來、奶奶把素日的威風、怎都沒了、奶奶寬洪大量、我却眼裏揉不下沙子去、讓我和這娼婦做一回、纔知道呢、鳳姐兒在屋裏、只裝不敢出聲兒、氣得尤二姐在房裏哭泣、連飯也不吃、又不敢告訴賈璉、次日、賈母見他眼紅紅的腫了、問他又不敢說、秋桐正是抓乖賣俏之時、他便悄悄的告訴賈母王夫人等說、他專會作死、好好的成天家號喪、背地裏咒二奶奶和我早死了、好和二爺一心一計的過、賈母聽了、便說、人太生嬌俏了、可知心就嫉妒了、鳳丫頭倒好意待他、他倒這樣爭鋒吃醋、可知是個賤骨頭、因此漸次便不大喜歡、衆人見賈母不喜、不免又往上踐踏起來、弄得這尤二姐要死不能、要生不得、還是虧了平兒、時常背着鳳姐、與他排解、那尤二姐原是花爲肚腸、雪作肌膚的人、如何經得這般折磨、不過受了一個月的氣、便懨懨得了一病、四肢懶動、茶飯不進、漸次黃瘦下去、夜來合上眼、只見他妹妹手捧鴛鴦寶劍前來說、姐姐你爲人一生心痴意軟、終吃了這虧、休信那妬婦花言巧語、外作賢良、內藏奸猾、他發恨定要弄你一死方罷、若妹子在世、斷不肯令你進來、就是進來、亦不容他這樣、此亦係理數應然、只因你前生淫奔不才、使人家喪倫敗行、故有此報、你速依我、將此劍斬了那妬婦、一同歸至警幻案下、聽其發落、不然你則白白的喪命、且無人憐惜、尤二姐哭道、妹妹我一生品行既虧、今日之報既係當然、何必又生殺戮之冤、三姐兒聽了、長嘆而去、尤二姐驚醒、却是一夢、等賈璉來看時、因無人在側、便哭着合賈璉說、我這病不能好了、我來了半年、腹中已有身孕、但不能預知男女、倘老天可憐、生了下來還可、若不然、我的命還不能保、何況於他

小友樂園

我的演說詞—怎樣做一個好學生？

（吉長附小任芝芬）

我們本級開第九次講演會今日輪到我、我不得不上來和大家談談、我的口才很是不好的、要請同學多加原諒還要請不客氣的批評！我沒有好的材料、只有一題目、就是「怎樣做一個好學生？」我們當學生的、應該做好學生、做好學生的方法、簡單的有幾條

一、要守時刻
二、要聽師長指導
三、要守校規
四、要有志氣
五、要勇敢
六、要敬提
七、要愛惜光陰
八、要誠實
九、要注意公衆衛生
十、要愛惜公共物件
十一、待人要有禮貌
十二、作錯事要改

我想這幾條都是我們大家所知道的、但是未必人人都做得到、假使照着上幾條作去、一定是一個好學生的、你們說對不對呢？

前題

（鄭實華）

今天是我們本級開第九次講演會、今天輪到我講演、所以我上台來給大家講一講、我預先沒於預備好的材料、只預備了一個小小的題目、就是「怎樣做一個好學生？」現在我們是在求學的時代、都應該努力讀書、將來可以成爲一個很好的學生、怎樣成爲一個好學生呢？我給大家寫出幾項條件

一、老師所叫我們做的事情就應該用心去做
二、老師講話的時候我們要用心去聽
三 老師給我們講書的時候要聽明白、回家背會講會
四、我不往地下拋紙
五、我吐痰的時候、吐在痰盂裏面
六、我要熱心去服務
七、我要愛惜公物
八、不和同學大罵
九、同學要和氣恭敬
十、我們要按時去工作
十一、我們的衣服要整潔
十二、說話要誠實

我所說的這幾作事裏面免正了錯誤的地方、請大家指不才好

戒奢

（樺甸縣立第一小學校高級第十八班生陳惟信作）

理財之道、首在先開其源而尤以節其流爲本、何哉、不先開其源不足致富、不節其流、則必速貧、我國土內禮藏甚夥、而不能盡食其利此不能開其源也、觀夫熱鬧場中富紳濶少、給繹不斷、其衣輕裘禦輕車、不可計也、而揮金如土之形、實令人驚然心傷、其一日一夜消耗於娼妓劇園之費、甚或足貧者度歲之資、尙猶有餘、只知分利之道、不知節流之方、實恨人之甚也、今國內災情奇重哀鴻遍野、陝甘一帶草根樹皮已搶之不得、苟問以救濟則一毛不拔也、其他公益事業、與辦與否、更可想而知、今不欲富國利民則已苟欲富國利民、深願國內有資產者、出其揮霍消耗之資作仗義疎財之事、開發實業採治鑛產、上則利於政府、下則便於小民、開理財之道去不節流之弊、富强之日、有以待焉

◇……一群西洋裸體小朋友……◇

他的失學

（李樹勳）

噹々々……學校的鈴兒響了、全班的學生、都靜靜的坐着、課堂裡絕沒有一點聲息、李先生挾着一本算術、慢慢地走進教室裡、學生們行完了禮、李先生在抽屜裡拿出一本點名冊、便按着次序道「仲良、錫祥…」一共四十七個人、出席四十六人、只剩象停還沒來到、先生心裡想、象停本是個很勤奮的學生、今天怎麼沒有來、一定是出事來了、同學心裏也是這樣的想、因爲象停平時對於老師和同學們都很和氣所以一時不見他、都很奇怪的

噹々々……鈴聲又響了、學生們都拉着手、跳跳躍躍的回家吃午飯去了、走了一會、遠遠地聽見悲哀的聲音又向前走了幾步、只聽見裏面有人說道：「象停！你這些蛋！偏要念書、念書有什麼用處呢？每年還要花許多錢」象停只是嗚嗚的哭、又聽見裏面說道：、念書是有用處的、將來能在社會上服務、依我看來！還是叫他去念吧！接着又說道：「不要去、在家幫我忙罷！」那外邊聽着幾個同學、眼珠也不住的滴出出來、知道他失學了、於是也各自回家去了

二〇、一、二十六

◇……習字……◇

◇……小友陳惟信（十二歲）

南洋羣島史略

（營口區五校金家屯高二年生李德成）

南洋羣島、乃是亞洲南部許多小島聯合而成、和中國的閩廣兩省、相隔不遠、氣候極暖、乃是一個掘不盡的寶藏地

在那邊經商的、或是做工的、可說都是華人、但是華人這樣興盛、而主權反操在白種人掌握之中、還要俯首聽命、受白種人的苛待和壓迫、眞是令人可憐

說起來、這惟一的原因、就是先到那邊的華僑、缺乏政治的組織、而滿清和民國政府更無力量保護他們、所以才弄到今日這樣的地步

小學生應注意體育—我的演說詞—

（吉長附小馬玉華）

今天是我們本級開第九次講演會的日子、我彼趁這個機會、選了一個很小的題目、和大家談談不過我最抱歉的就是我的口才很不好、知識也很淺薄、請各位同學原諒、我所選的是甚麼題目呢就是「小學生應注意體育」我們在學校裏讀書、不但要努力求學、還應注重體育爲什麼要注重體育呢、因爲身體不能强壯、譬如那不見日光和空氣的木頭、天天在潮濕的地方、日久便朽爛了、木頭一朽爛、便不能做各種器具了、只可做柴用、要是那常見日光和空氣的木頭、一定很堅固的、能彀做成種種完美的器具、所以我們不注意體育、終日在屋內讀書、一點日光不見、一點新鮮空氣不吸、身體漸漸就衰弱了、不但沒有精神讀書而且還要生病、就是性命也難保了、這就是如同那朽爛的木頭一般、要是我們注意體育、時常運動、使身體强健、精神充足、就是做什麼事、一定有精神、這就好比堅固的木頭一般、所以我盼望大家、都要注意體育才是、我已講完了請諸位同學多加原諒

我的演說詞—小學生應注重體育

（吉長附小傅杰）

今天是本級開第九次講演會講演能練習口才、交換知識所以今天臨到我講、我就到台上來說幾句話、我的口才很不好、要請諸位同學原諒我所要說的題目就是「小學生應注重體育」我們在小學生的時期、不但學問品行要好、也要練習體育、不練習體育的人、身體非常弱時常生病、要練習體育的人、他的身體、非常强健、也不生病、不生病就不能告假、也不能耽誤了講的課程、他的學問就好與問好精神就好、精神好、什麼事還做不成呢？所以我說大家要多練習體育、不知大家以爲怎樣？

給老小孩一封信

親愛的園主老小孩先生：承你的如意把這張報給開闢了這麼一欄、把小朋友們的作品、登載在這個小小的園地裡、可惜我和牠接觸很晚、實在有些遺憾！早就想要供獻幾篇小作品給你但是因爲我腦筋很簡單、所以終成泡影罷了現在我、從文海子裡找出來兩篇拉雜文字寄去、如果還能夠勉强看得過去、就請你將牠登在小友樂園裡罷！要是實在不堪入目時、只好請付之一笑了 敬祝你撰安

小朋友陳惟信拜 廿年一月十四日

惟信小友、你的腦筋很好、以後請你常作有趣的稿子、給我們我們尤其歡迎

老小孩覆

上期組字答案揭曉

老小孩先生呀、我前寄去青天白日旗組畫一幅、今於禮拜一業已刊出、我心中非常歡喜、又蒙衆小朋友們猜函甚爲踴躍、今已按次將來函前三十五名開單奉上、還求先生於園內列榜爲盼、但我在家中閑、您在園內忙、我實無法報答、今只得與三顆躬吧、並祝您快樂

小友 王中良立正 二〇 二、四日

組字畫猜函放榜

上期青天白日旗組字畫乃是「中國小友樂園」六字組成的、今接諸位小朋友答案、亦有百餘件、因限貴報篇幅、不能一一披露、還求小友們多爲原諒、今按次將前三十五函錄名於左

李福林、項國良、王占一、張守信、冉玉福、以上五名各獎信封五個信箋十張業已直接寄去

尹校棨、梁純一、王子儀、王景明、劉學琦、胡祥善、王景山、董友、王殿靜、陳德[illegible]、胡春熙、王子尙、孟繁卿、宋[illegible]、孫[illegible]勳、張維誠、張濟農、宋寅泰、徐仙瀛、曲桂芳、金士偉、石玉增、劉光烈、裴常錄、張國眞、姜捷、李觀之、楊魁五、李玉崑、江日生、王中良、躬[illegible]

◇……學步……◇

對於疥瘡之常識及其治療

疥瘡病源是因一種小蛆雌的在皮下挖隨道產卵子雄的在皮上游行惟蛆形甚小目不見窺以顯微鏡畧如圖中所示者病源是這樣的治法呢大半治疥油膏均是臭氣難聞甚且塗後有變生濕疹之危險惟有如意膏氣味既佳功效又大治愈疥瘡以及其他皮病已不勝枚舉矣 福建福清東園村林君家讀云『鄙人前購之如意膏用以療治疥瘡濕癬立奏奇效此膏眞全球無二之皮膚專藥也

如意膏價目每盒七角六盒三元五角郵費不取遠東總發行上海江西路四五一號章廉士藥局各藥房均有出售

禁止輸入肉類廣告

啓者敝組合創設以來荷蒙各界諸君無任歡迎之至今爲年縣在運以防山東滿鐵沿線大連附近四郊一帶輸入豚肉者頗不乏人但是如無有獸醫檢驗證明以及無有大連警署營業許可者不準入連埠販賣鄙組合員調查不悞倘若查出警署必有相當之處分恐諸君不明規章者至祈原諒今特登報聲明

大連獸鳥肉商組合事務所啓

房產出賣

鄙人有房產一處在秋月町十三番地地皮面積計二千七百五十坪上架瓦平房東西橫連四十一間廉價出售分購合購皆可殷商有欲購者請至大連千代田町恒泰祥號面議一切特此聲明

鄙人杜學山啓

長春清理萬德公衆債權速領債款廣告

債務委員會通告

爲通告事查萬德公債務經本委員會清理以來凡債權者每元分得四角四分其大數債權業經先後領訖惟數目零星或道路爲遠迄未具領者尚有二十餘戶計債款九百餘元今特登報聲明凡未領債款之債權人務於本年五月一日以前攜帶圖章來會具領勿再遲悞自貽伊戚本會急於結束不能久待也 民國二十年二月五日敬告

大連德泰綢緞莊

大連德泰綢緞莊開設奥町歷有年所專辦呢絨綢緞有美畢備無待自詡時維九月序屬三秋重新運來地道皮貨細毛輕裘一應俱全以及時式綢絹綾花素嗶嘰中西裝束一律咸宜男女大氅旅行用具喜壽贈品有美畢備定價不二特別克已惠我主顧無任歡迎

電話 長五二八二番 七四四五番

天人王香煙 龍馬牌香煙

新年大贈送美人畫片以酬吸顧諸君雅意

大連西崗子順街十五番 東三省總經理振東煙公司 電話二三二一九六番

齒科 早川醫院

院長 早川高志
大連市西通九十三番地 電話 三九七一番

天壽堂 姑嫂丸

香港天壽堂 姑嫂丸 治婦女經期不調血色不正或多或少或前或後遠近閉赤白帶白淫子宮寒冷一切暗病久年不育服之却病種子百發百中每盒一元

海狗鞭健腎丸

治陽痿房事不舉男子腎虧遺精早洩不固精冷腰酸軟乏嗣一切腎虧服之健腎培元老少咸宜功効偉大每盒一元五角

德國怡克寧淋濁敵藥片

凡五淋白濁急性慢性新久淋濁或婦女白帶保能根本治療永不復發德國怡克寧淋濁敵藥片以杜假冒每盒大洋一元五角功效確切服藥一日痛止三日濁淌七日斷根購者必須認明

一星牌拔毛藥

男子兩腮鬍髭女人腋毛髮低胸手毛等三分鐘一化淨百發百中每盒大洋一元△函購均加郵力一角 函內付欵須用掛號信否則失落不負責函購函寄天津小站大東製藥公司△經售處奉天日站平康里洪興茂哈爾濱泰來仁長春頭道溝泰來鴻大連西崗九一番地德記西樓藥房山海關海北書局秦皇島會友書局華北朝鮮總經理天津小站

大東製藥公司

大石橋大信永銀號啓事

本銀號現聘大律師祝清華爲常年法律顧問以後本銀號所有關法律事件及訴訟行爲概歸祝律師完全代理、謹此特啓

律師祝清華啓事

本律師現經大石橋大信永銀號聘爲常年法律顧問以後有侵害該號利益者本律師依法應負保護之責謹此啓

事務所寓營口十字街

本社電話

編輯部 七五一三
經理部 四〇三四
社長室 二一八一四

百撥忌煙露

遼寧小西關自撥製藥公司出品 大瓶三元每打三十元 小瓶二元每打二十元

代理店

江省中西藥房 哈爾濱同昌西藥行 長春興中法耀廷各藥房 吉林永吉分公司 南永和堂 四平街德慶興 營口局開原半施醫院 營口豐利藥房 安東復春堂 福興堂 蘭西東北醫院 海倫大豐恒 呼蘭天和堂 鄲南德慶通 溝幫子[illegible] 臣醫院 望奎募新藥房 海拉洪順堂

西豐永生醫院 公主嶺三合公 海城東亞醫院 昌圖省三醫院 四平街永昌藥房 紅石鑛興昌 通化中西藥房 臨江東興藥房 長春生林藥房 石橋子德增泰 北漂大連代理店西華泰大藥房 黑龍江代理店中大藥房

贈送 青年寶鑑

凡結婚太早者不可不看
凡手淫過度者不可不看
凡患陽萎者不可不看
凡夢遺滑精者不可不看
凡因腎症或用腦過度發生各症者不可不看
凡未結婚之青年尤其不可不看
—防患於未然—
—患者有良法—
—是青年寶鑑—

此書由上海運到五萬冊特送一般青年凡索者請寄郵票四分即寄不悞 遼寧十一緯路電報局東瑞有氏藥行

招募各埠代理店

婦女靈藥 女界福

最新發明婦女百病奇效靈藥「女界福」主治子宮諸病經血不調白帶赤帶胎前產後[illegible]

女界福各地總發行所 大連平和街四八號 [illegible]

招募各埠代理店

黃金魔

▲慶祝元旦特選新作 ▲愛 奮鬬時劇

黃金魔

梁娟娟女士主演 上海大[illegible]院

邊業銀行廣告

本行資本國幣貳千萬圓呈由政府核准享有發行紙幣代理國庫特權專營各種存款放款匯兌貼現及普通商業銀行一切業務匯水利息格外克己辦事手續尤爲敏捷如持本行紙幣外作匯東三省境內各地分行一律免收匯水倘蒙賜顧無任歡迎

總行 遼寧省城南門內路西德隆店胡同

電報掛號 九九九九 電話 總裁室（四五六四）營業室（四六五七）傳達室（四六〇七） 總經理室（四五八七） 北寧長途電話 二一四五 三〇七三

天津 上海 大連 錦縣 四平街 新安 通遼 哈爾濱 吉林 洮南 山海關 營口 長春 安東 黑龍江 滿洲里 [illegible]

代兌處 倉庫 本總行設有倉庫辦理貨物押欵

第四集關東大俠女主角 黃耐霜

廢曆元旦登台歌唱新劇

加映 大破白雀寺

女士最近得意傑作……配音歌唱有聲巨片

敷島廣場 日本基督教青年會 …中央電影社 電話…三六七三

黃耐霜 江湖念四俠女主角

德國醫聖愛迪那博士新發明

壽爾康

德國政府註冊實驗特許專賣

名醫實驗精心監製標準補品！ 轟動全球最新進步科學產物！ 富有持續性的根本滋補聖藥！ 澳內分泌物製劑之最高權威！

「壽爾康」爲現代最名貴最進步之新補劑，係以最新發明之「盼好而蒙」(Panhor mone)及其他名貴藥物所配製。「盼好而蒙」者，即強壯動物臟腑神經之精萃，係最新進步內分泌科之精華，經紫光電力提煉殺菌、純淨無毒、更經最高深科學的化驗無害方法精煉提製而成，比普通內分泌物製劑，功勝其十倍。根據生理病理、醫理藥理的立場，均能承認爲一類最需要的之貴補物，補力偉大，功效確實，服一日有一日之力，服一月有一月之功，服之愈久，得益愈多，毫無藥性不純良及偏弊等正副作用，陰陽燥過，男女老少，四時官能，常服返老還少，延年耐心，到處可必能達目的，廣服也！

愛迪那博士肖像

「壽爾康」品質之高貴、功效之偉大，絕非市上號稱返老還童藥者可比，蓋補品二字，初無質量可分，如中國之人參、鹿茸、燕窩、銀耳等補品，其產地、品質、價值、功效，雖屬同一名稱，相差何啻百級，一元一品，人參千元亦一品，然論其一元與千元之品質功效，猶如普通補品之與「壽爾康」相比較，優劣等同天壤，是故「壽爾康」出世以來，歷經各國名醫之品評、全世界民衆之實驗、各國政府之保護、各博覽賽會之榮獎，允稱當世唯一無二之至尊補品也！□詳細說明函索即寄

主治：氣虛血虧：神經衰弱 未老早衰：不孕乏嗣 先天不足：發育不全 腎虧精薄：諸虛百損

功能：健腦補血 生精固腎 返老還少 廣嗣延年

價目：分男女兩種 每盒售大洋八元 每料五盒售大洋四十元

◎遠東總經理—上海南京路一六四號 柯爾登洋行

奉天十一緯路第七十三號 哈爾濱道外正陽四道街口 江省中西藥房 吉林五洲藥房 長春中西藥房 大連華泰藥房 安東瑞祥泰藥房 及各埠藥房均有經理

柯爾登洋行獨家經理

辦理關於民事刑事商事法律等一切事業

辯護士 長古三郎 大律師

事務所大連市但馬町二十六番地(舊姓村上)

事務員通譯 劉日新 電話八八六〇番

辦理民事刑事商事等法律事項手續 特別迅速如蒙惠顧無任歡迎

前關東廳高等法院判官 正五位勳五等 辯護士 唯有戒心

法律事務所大連市霧島町九三 電話八〇七六番

事務員兼通譯 耿子義

大連市西通六十四番地

王仁 眼科醫院

電話六七五二號

地址 在常盤橋西廣場 電車道中間路北便是

上海大戲院 新設電話二二五四七番

◇陽曆二月六號換演◇ 新奇武俠冒險驚人巨片

鐵血英雄 導演 任雨田 主演 丁鳳英

暨南影片公司最新出品

下期准映 武…俠…冒…險…佳…片 暨南公司最新傑作 黃金魔

東北交通委員會材料購辦委員會招標廣告

本會現奉東北交通委員會核准購置機關材料，茲將購置機關材料名稱數量等項列表於左，凡願承辦者即先期來會登記，領取標單並索閱章程，已登記者即派員領取或函索標單爲要

會址 瀋陽 東北交通委員會

購置機關	材料名稱	數量	開標日期	交貨地點
齊克路	軌條螺釘帽魚尾板轍岔等鋼軌附屬品	五十六種	二月廿四日下午三時	
吉長路	獸油汽筒油車油車軸油	四種	二月十二日下午三時	
郵傳處	鋅條乾電池鉛筆電線紙條耳機繩等	二十種	二月九日下午三時	
四洮路	螺絲棒鐵軟硬銅線曲釘繩等五金材料	廿三種	二月十日下午三時	
同	隔電子鉛管掛鈎電纜繩膠包等電汽材料	六十一種	二月十一日下午三時	
齊克路	車軸油汽缸油石蠟油洋油汽油等	十三種	二月十二日下午三時	
×	圓鐵棒鐵條鐵板鐵線工具鋼板銅線等	九十種	二月十三日下午三時	
×	色絲屑毛絲屑	二種	二月廿六日下午三時	
×	錫塊鉛塊生鐵坩堝塊等	九種	二月廿七日下午三時	
×	枕木道岔枕木	十七種	二月七日下午三時	
×	鋼軌魚尾板螺釘轍岔等	二十四種	三月廿日下午三時	
郵轉處	鐵線銅線陽電子卡釘川釘錫等	十九種	二月十三日下午三時	

華文說明書函索即寄

她的友 避孕寮片

婦人生育過多，身體必致衰弱，經濟負擔既重，子女撫育難週，但服停孕冷藥，既有絕嗣危險，至於孕後打胎，尤屬危險萬分。德國依諾去博士發明爲避孕唯一良藥，祇須外用，不必內服，用時立能化爲流質。

遠寧 總發行 (及各大藥房均有出售)

上海北京路六九號 石昌洋行 各大藥房均有出售

招請各埠經理

中華棧新社開幕

眞 正 旅客福星

自蓋新式洋灰鐵筋三樓層房

破天荒十大特色

房屋寬潤各屋皆有自來熱水洗臉盆站櫃大鏡躺椅銅床錦被電鈴西式大磁盆沐浴室由客自便分文不取自來水小便器自來信封大便器客用信紙俱全冬則暖氣夏則風扇倍極完善應酬周到價廉便利報關上稅

大連常盤町三三三、三七、四一番地

本社電話長七九七一 大棧樓上二一六四六 樓下電話四一〇〇 大連奧町棧櫃五七四四

營口電話九四 長春長電話二中七 哈爾濱中華棧外運輸部電話四一三八 青島中華棧電話 大連市奧町中華棧

主人 張炎町

有時 食必

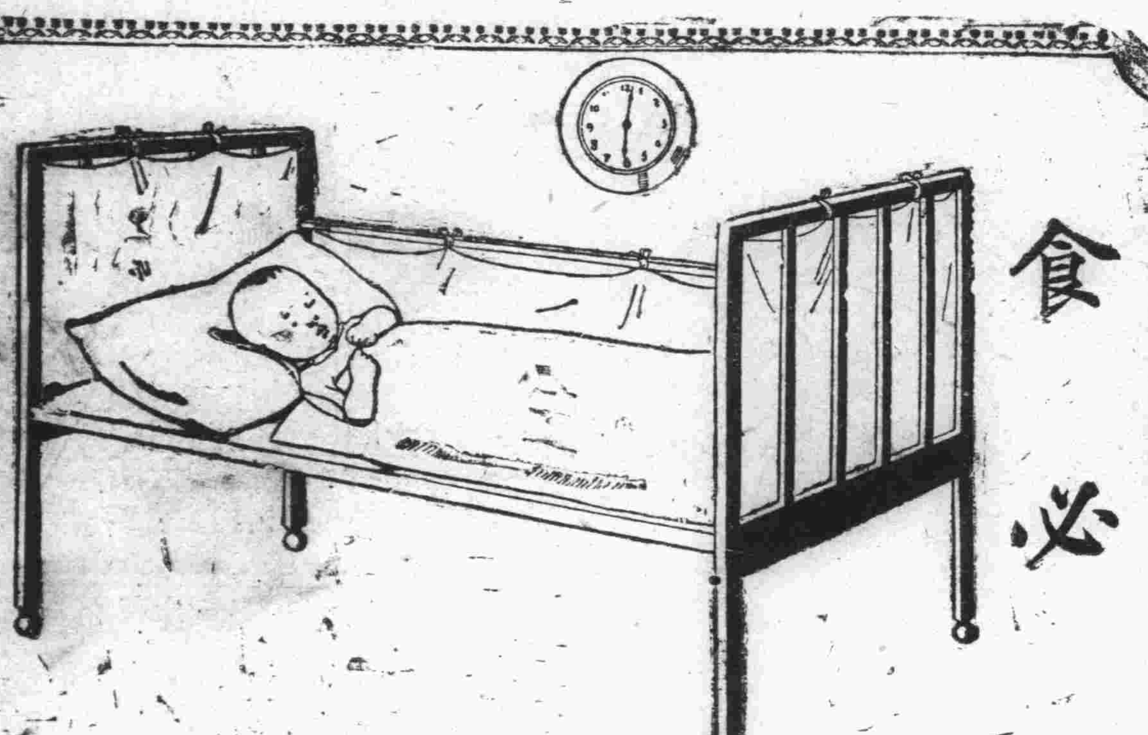

勒吐精代乳粉

古人有言食必有時。所以節食欲。重衛生。對於小兒。尤爲重要。蓋小兒腸胃細弱。哺食須有定時。每見雇用之奶娘。於小兒哭則哺之。不問其饑與否焉。以致常有不消化等症發生。然用

哺兒。依表沖調。按時而哺。食卧皆有定時。非特於小兒身體及消化大有裨益。且能養成堅忍能耐之德性。乏乳哺兒者。曷試之。

有限公司 乾卯大連分行

(欲索樣品 寄郵票四分 即爲呈上但須剪下此票)

雙美人牌面粉

正當之化粧

克拉布白粉者佔有化粧之正當品位爲發揮眞美之最良化粧品

クラブ石鹼本店謹製

滿洲報星期副刊

大連市山縣通一四二番地
發行所
中日合辦 滿洲報社

發行人 西片朝三　編輯人 金念曾　印刷人 金塞章

我對於現社會戀愛的認識

(梅郵)

自海禁開放歐風東漸以來、關於男女兩造的婚姻、一般較有智識的青年男女、都認爲男女的結合應該建築在愛情上面、纔能享畢生幸福、組織圓滿的家庭、故此時的男女要求婚姻在法律上的平等及離婚結婚絕對自由的熱潮、全國都爲之鼎沸了

直至民國十五年、南京政府開第一次全國代表會、纔制定男女平等的法律及根據結婚離婚絕對自由的原則來制定婚姻法兩項、毅然得了全國代表大會的通過、以應民衆的要求、而男女的婚姻從此由父母之命媒妁之言而走入自由戀愛的光明大道了

現在、青年們莫不額手稱慶、以爲愛的前途從此可以光明了、在以前舊式婚姻包辦下的障礙物再也不能阻止我們愛的進行了、所以一般青年不會面則已、一會面除了談愛以外好像就沒有話說了似的、因爲我也是現社會下青年之一、對於戀愛也是有份的、我現在僅爲我對於現社會下的戀愛的認識、寫在下面以供我青年們的探討吧

戀愛是什麼？

是熱情的集團、不爲名、不爲利、不爲禮教、亦不爲欣羨對方的顏色、若只是爲自己、把自己的心身給所愛的人兒、待到彼此了解以後此時二人之間、是無所謂秘密、無所謂疑懼、於是快樂與共、互知互諒、患難與共形影相隨、陶然醉倒、度此一生、這樣、就是所謂戀愛眞意義了

但是現社會下的戀愛、是否如上述的純潔、這可不能不使人疑惑了

試觀十字街頭或熱鬧的馬路上、總會看見許多穿着西服的少年、左顧右盼、趾高氣揚的樣子、遇着漂亮的密斯、就會如蒼蠅逐腥般的追了上去、有時得着她們的垂青、便馬上去獻媚臉互送秋波估定價值、成立了她和他的交易、待到稍久的時候、(或三五日或或禮拜)於是居接々手、牽、手或到飯店、或開旅館、去過甜得好像久別重逢的愛人一樣的生活、當事者看起來、倒還恩愛魂銷但稍知戀愛意義者、誰也不能認爲有戀愛的成分、却有人說、自由結合、就是戀愛眞是冤哉枉也！

眞正戀愛是否在現社會下可以產生的？

爲了說明現社會不能眞的戀愛的實現、就不能不回想到以往的社會去

古代自畜牧發達以後、私有財產制度、於已成形、接着社會階級也產生了、一方面是地主、一方面是奴隸、地主是需佔者奴隸是被征服的弱者、男女的階級也是在這個時代發生的、因爲女子的體力、爲了其他特種生理關係不及男子强、在生存競爭的社會裏、所以終于被男子征服了、于是所有的種種經理權通通都被執掌于男子之手、女子爲了衣食住諸問題、更不能不附屬男子以討生活社會遞變社會的階級不惟不曾消滅由產業革命以來反而愈見分明、經濟能支配人的一切生活意識、經濟權仍操諸男子之手的社會、女子又那能逃出男子支配的圈套

由此我們可以得着以下的結論

現社會男女之結合、無論名義上怎樣正大、儀式怎樣冠冕堂皇、但是在男子方面說因爲香餌—金錢鈎來的無愛存於其間、終不能不算姦淫、在女的方面說因爲是被香餌—金錢引去的、無愛存於其間、終不能不算賣淫、總之關於眞正的戀愛無論如何是說不上的

加本特說：「在今日社會中、貴婦人、和當家主婦、賣淫婦、要算女子的三大模型」

他又說：「現在這個世界上勞動者除了賣他『勞力』沒有生活的法子、女子也是如此、除賣她的『活肉』他是沒有生活的法不過有的　女子把她生涯整賣給一個男士的叫做妻、貴婦人、或是管家婦、這兩種女子受的待遇是永遠銷閉在家庭裏、那夜夜零賣給不定的男子叫做淫婦逢人便笑、就是這一點差別罷了」

乾脆的說：「在錢還比命實貴的現時社會與經濟狀況之下、所謂戀愛都是肉麻的都是假的、比之舊式婚姻、不見得略勝一籌」

一月三十日寫於法學院

◇‖富瓦頓卿之肖像‖◇

圖爲安特尼氏所繪富瓦頓卿之肖像在俄國之背特勒得之哈密廸吉書院所陳列係當一七七九年買薩琳大帝購得者彼時珍若拱璧今輾風傳俄國決定出售此象云

◇‖阿王即位禮中之兩太子‖◇

阿比西尼亞皇儲與英皇儲庫羅賽達公於其父王達富霍黑即位禮時相偕參與阿國首都亞茲巴巴之盛裝遊行情形英儲係御輕騎兵隊之軍裝云

思潮

(棄塵)

正在甜蜜的睡鄉裡、
忽聽一陣嫩脆的幽聲、
這時縮回夢幻的心靈、
睜開出神凝視的情眼、
尋找那新戀的愛人、
愛人呀！你在那裏？
爲何叫你不應、
如此陰沉的長夜、
那能不想新戀的愛人？
愛人呀！
快來伴我這孤身、
絮々新戀的情絲、
愛人呀！你在那裏？
無何不答我一聲！

雖然新戀是羞澀的、
誰不愛同枕喃喃私語、
誰不愛被窩裏擁抱玉潔的美人、
愛人呀！我心碎矣！
快來憐憫我這悽心！

人生能有幾時快樂、
人生能有幾個青春、
如此寂靜的長夜、
安能不想我的愛人、
愛人呀！快來吧！

這是什麼時候呢？
喚你終不答我一聲！
哦！滴打滴打？
還是剛響的十二點的鐘聲！
一九三一、一、二七夜寫

暗燈

(三思)

(一)

萬惡的金錢、
他把一個光明潔白的人間燈
添上了一些黑暗污濁的油
嗚呼！
世道啊！
人心啊！
何日能得復明呢？

(二)

恨世道之沉淪、
恨人心之險惡、
處環境下立在歧途的我、
自殺耶？
隱逸？
正在躊躇不定的中間、
猛聽見背後有一位剛毅的英雄喊叫、
他向我說：
「咱們都是男兒、
們都是丈夫、
出點英銳氣、
向前！向前！
奮鬥！奮鬥！
一九三一、一、三十一

歐西曆法之變遷及近年來之國際改良曆法運動（續）

韓叔信

乙、反對的理由：

一、十三這個數目，既然不能用二、三、四或六來除盡，我們就不能夠有半年或四分之一年的方便稱謂了

二、新曆與歷史的史實不合，所有的參考書將重行審核，或者一切時日常常要用修正的表格去校對，一切的合同，一切的長時期的租地契，一切法律上有時間的條文也將審核，這樣各種不同契約底兩造當事者，或將因時日上的解釋而變換成訴訟事件

三、十三個月的曆法，每月二十八天，在年末多一天爲空白，此空白爲「年日」同年與月沒有關係，在營業上誠然可以棄而不算，但是旅館、酒樓、公衆事業、鐵路等卻不能不計算，此外如利息的計算，保險費的償付等對於空白得計算！這樣不是又有修改的必要了嗎？還有許多科學家是研究地震、狂風及其他自然現象的統計比較，也許有些東西發現在空白的一天，那末他們如何去比較呢？

四、假使有十三個月，所有商人每年的出納據，發票十三次，簿記要增多，費用也要加大，統計的比較就當發生煩雜的困難，即使不計費用的多少，然郵票的耗費總積，必佔很大的數量

五、新曆法對於宗教的紀念日多有衝突（註十三）

由贊成與反對於兩種理由看來，贊成的理由較爲充分，在今日工業化的世界、曆法已有不能不改良的趨勢，現在許多大的工場、商店、和旅店，早已採用這個曆法作爲私人的曆法了

四、採用新曆法的步驟

國際聯盟設立的改良曆法特別委員會，現在正在等待各國對於採用新曆的意見書佐各國對曆法的改進，顯有懇切的願望時，即當召集一個國際會議，這個國際會議自然可在任何時期內，由任何國家召集

在會議的議決案中，對於曆法當規定在某一定時日實施，而各個國家都應當同時採用，在實施之前二三年間還都先將一部分做成一種整理表，並須着手準備將票據押契、租地券、合同等件所載的時日，加以自動的更改，使與整理表所訂定的新曆法的時日相符合

要採用十三個月的曆法、則那些定期付款之均分，也當有相當的規定，例如按月交付的賃金，就當減少，因爲本來全年的總數是以十二來除，現在則以十三來除了（註十四）

這種新曆法倘爲人所採用或在被採用的時候，男女大衆的生活，或用比較的舒暢宗教禮儀之認識，也或者可以藉此增進，而一般從事於工商業的人，除因之節省能力和金外，錢還可以增加旋們統計比較的便利

註十：見曆法改革的問題（東方、第廿七卷、第十四號）

註十一：同上

註十二：同上

註十三：見 The Thirteen Month Calendar (Forum) 雜誌，一九三〇年七月份，譯文見大公報

註十四：見曆法改革的問題（東方、第廿七卷、第十四號）

◇著名之哥蘭蒂孃

圖爲駐斯得克好爾姆蘇聯公使之女公子哥蘭蒂女士爲世界各國有識階級中著名之女子云

霜

（吳伯肅）

霧濛濛、深秋的夜啊，下霜了

月在靜靜地瀉着剔冷的光小星躲了，大星稀稀地，疏亮得朦朧，未央的夜透露着一重黎明的景色，還點綴着枯瘦葉片的樹，在地上躺着疎疎的影，梢頭枕向根邊，枝幹壓上梢頭，重疊疊，很有層次地紊亂着，座兩的一帶女牆也鋪下濃々的陰影，可是，它隨了牆底高矮參差着

大地睡了，萬籟却並不俱寂

在指點着，守候着的，倚欄處樓頭有個我在

是夜了，怎麼還這樣地鬧呢？處處都像有萬馬奔騰似地，一切起沸了，沿地滾着，像乾的黏土蹈塵，也會隨月華朝汐麼？不呢的確是靜謐，就怕你屏息地諦聽欲心地冥想，放懷地品味啊！說變化，變化就無窮無盡了黑夜如白晝的喧鬧，白晝如黑夜的寧靜，說單調，單調也會千萬年地賡續下去，晝同了夜，山同了河，波濤翻激的大海同了泥板平平的土地，都是一模一樣的，轟轟的雷響會小得像唧唧的蟲聲反轉來唧唧的蟲聲也會大得如轟轟的雷響，怪吧？怪什麼！萬有在一念中

吓！說什麼「一念」了簡直是夢囈！是呢，你老別惱，我就算做夢就是了，可是你老就真的一點都不會胡地醒着麼？依我看，你也別斷定得過甚確鑿了，也始不了正做着夢中的爛夢呢，兩相較去我反遠了一級，唉，自認爲醒着而其實是在夢的人，不少不少

醒，夢，從那說起呢？都是清清楚楚胡里胡塗地，昏昏沉沉的醒，不如明明白白的睡，透亮的夢，勝似糢糊的醒，有何足憑，醒着的日子，指指點點就完了，睡來的夢境，却有千年萬年的古越山超海的遠呢，白紙潑淡墨，此狠命刻着的線條强多了，涵蓄着，更妙更玄，雖然妙與玄它本身有時就是混蛋的東西

霧濛濛，深秋的夜啊，下霜了

擡起頭來，驀然在遠處浮上視線的有一盞柿紅明豔的燈光，它觸動我，心火熱了血液在脈絡中發狂似地奔流着，唇邊禁不住溢出來滿口的笑，哈！彷彿找到了路似地，拔劍起舞，我踏着駝鳥的大步，嚷着說，不知是祇浮漾在心頭，還是已響遏到雲間，但總是嚷了

喂！小子！都滾起來！光睡是無用的，那天邊，太陽月亮在齊耀着，得未曾有的吉兆了，要知道日月底光輝是大家的，人人都有份，誰敢擡起來說，這是俺底，葬死他，黃土，這大地，不是誰也釆有一朵立一立的天分麼？要有人硬教我們滾，騙鬧着，那一定是壞會西，壞東西是應當狠了夜又下地獄的，來讓我們詛咒它！

是人都是父母底血肉是人都是血肉的父母！

爲什麼有人就該痛痛快快地活着，有人就該死呢？

生生死死好容易！

誰悶的誰就衝出來喘喘氣吧！誰不願沒頭沒腦在黑暗的窟窖裏爬抓的誰就打開天窻放進一點光亮啊！渴了不許喝滴水麼？怎麼有人在拿人血攪酒飲？餓了連窩頭也不教吃麼？這年頭，人肉充飢的也已並非稀罕事，忒！是好漢就不該怕！哈！

我願全城市爲着一把天火！我願從哪裏來了滔天大禍

我原來很悶，啊很悶呀低下頭來，夜涼如水，霜凝了做着夢的人，你等等，我也就跟向黑甜鄉去！

◇張伯倫之最近情態

圖爲英國著名政治家張伯倫氏在閱菜單之情態

儒墨政治與宗教（七）

（王德生）

姑勿論其事之必不能行，藉令行之，其不反今之時而爲初民之世，未之有也，雖然墨子之說，亦未可以爲大謬也，今世科學之發明，孰謂非由人類求善求美之性而來，乃以機械之用，而工業攸興以工業之利，而經濟集中，以經濟之勢，而壟斷事起，於是富者積累日夥，而貧者生計日艱，富者以奢侈相高，貧者以壓額相對，卒之，前有侈靡以誘其心，後有飢寒以促其變，外有利器，以備其用，爲內無恒心，以制其慾，乃讓成世界階級之大戰，爲階級革命之起因，豈非機械之觀念既深，而人類之情感日薄，務競逐於善美之過與，且爲上者不奢，則取於民者少，而民用足，不示民以奢，則民不逐於奢，而用自易足，則民何爲而不易治，反是若在上者務爲侈華，則必多取于民，而民困於賦歛，用不足矣，又示民以奢，則民爭相效尤，而用益不足矣，夫如此，而不民相盜於下，君相攻於上，上下交征，天下騷亂也，亦未之有矣，墨子曰，曰奢侈之君，過好淫僻之民，欲國無亂，不可得也，亦爲得而謂之大謬乎，要之墨子欲儉於物也，理是而情非，曰之矯弊則可，曰之立教則乖，今之務競於物也，情是而理過，曰之圖進則有餘，謂之無弊則未能，故從墨則反樸而無進，其失也不及，從今則進速而多危，其失也太過，勿乎此中庸之所曰可貴，唯心之所曰難非，精神文明之所曰超夫物質者與，論政者，可以知所折衷矣

下、宗教

儒墨非宗教也，然其思想誠亦有合於宗教者，如於天，或以爲萬事萬物之準則，詩所謂有物有則，書所謂天敘天秩，墨子所謂置法儀是也

（詩曰帝謂文王予懷明德不大聲以色不常夏以革不識不知順帝之則　又曰天生烝民有物有則　書天敘有典勅我五典五惇哉天秩有禮自我五禮有庸哉：天命有德五服五章哉天討有罪五刑五用哉　又曰先王克天謹戒：假搜天紀：奉將夫罰　論語曰天何言哉四時行焉百物生焉　墨子法儀曰莫若法天天之行廣而無私其施厚而不德其明久而不衰故聖王法之：動作有爲必度於天天之所欲則爲之故所不欲則止又尚同上曰天下之百姓皆上同於天子而不上同於天則菑猶未去也　又天志上曰我有天志譬若輪人之有規匠人之有矩以度天下之方圓又曰故子墨子之有天之意也上將以度王公大人之爲刑政也下將以量天下之萬民爲文學出言談也觀其行順天之意謂之善意行觀其言談順天之意謂之善言談反天之意謂之不善言談觀其刑政順天之意謂之善刑政反天之意謂之不善刑政故置此以爲法立此以爲儀將以度量天下之王公大人卿士大夫之仁與不仁譬之猶行黑白也）

公寓

（百融）

在北平上大學、住公寓的雖比住學校裏的宿舍要好得多、我的意思並不是說宿舍裏沒有自由、大學生沒有自由那不是笑話、不過不能不受相當的限制罷了、比如在宿舍裏、你雖可以公開的會女友、卻不能公開的往裏叫野鷄、你雖然可以唱兩口西皮二簧、卻不能往裏叫大鼓自然、你如果高興幹這些事也許沒人管你—誰管得了大學生呢—但我們爲了愛護所謂最高學府的大學、和受高等教育的大學生的名譽起見實在有些不好意思那麼胡稿至於住在營業性質的公寓裏一切一切、可以任意、而爲無所顧忌、有宿舍之長、而無宿舍之短、不然、爲什麼大學生住公寓的日見其多、而公寓的營業、也一天比一天繁榮起來？

我是一個—說也慚愧—叫花子式的大學生、爲了遲交學費受過學校除名的處分、爲了濫穿奇裝、曾被校警阻止走進學校大門、爲了欠房飯錢、受過公寓老板的侮辱、爲了不賞小費、曾遭公寓伙計的白眼、像這種受着極端經濟壓迫的我、爲節省起見本來打算住在宿舍裏、那敢起住公寓的念頭！但我們的大學 近二年來生意非常的興隆、學生已增至兩千名之多、那僅容三四百人的宿舍早已被强有力的先生們據爲已有像我這樣新來乍到的弱小民族、當然沒有插足的餘地、萬分無法、只好自認晦氣、住在離學校一里多遠××公寓一間冬冷夏熱光線十足黑暗的房間裏、開始度着我的公寓生涯

公寓的生活的確是一種有趣的生活、只要你有『七錢二』『吃喝嫖賭吹』一任意而爲、眞足以表現自由的精神但我因着七錢二一項的不自由、其他一切的自由都被連帶的取消了、只好眼巴巴的看着別人大樂其樂、自己卻被擯棄於樂園之外、哼、誰讓你窮呢！

可是話又說回來、我自從住在公寓裏半年以來、也有相當的收獲、就是從公寓生活中得到了、許多的新見聞新知識了、這恐怕比在教室裏、聽所謂滿城跑的營業性質的大學教授的講演、還要得的多些、印象深刻些吧這就不能不感謝公寓生活的恩賜了

頭一天搬到公寓、一進大門、使我第一件最感到興趣的、就是那位胖得像肥猪一樣身形的公寓老板了 在當時我很想問他：『你是吃什麼的養料、才長得這樣肥的？』但一想這話是問不得的也就隨着一口吐沫把牠嚥下去了、過了幾天、我又發現了第二件趣事、那就是伙計老四的那件塗滿油垢歷很有史價值的灰布外衫怪不得公寓裏的菜、一點油也沒有、原來都到他的外衫上了、以後三件、四件、的趣事、接連的發現出來、我的公寓生活的興致、也就一天比一天濃厚了、眞有點恨和牠相見之晚呢！

××公寓比天橋市場還要熱鬧、還要有趣、二簧之聲鎮日整夜不絕於耳、有的清唱、有的配着二鼓子、唱花衫的唧唧的似在學着鷄叫、唱花面的嘶啞的如老牛狂吼其餘的唱鬚生的、老生的都是應有盡有、自然千奇百怪 調調、也就不一而足了 他們唱的好呢？壞呢？我不是文藝的戲劇批評家、也不是兩手托得有腫嗓子叫好的捧角家、當然不敢下批評、反正足不出門一步、不花一文錢、聽着這晝夜開演的便宜戲、已是幸運之至！還敢咪鼻子挑眼的嗎？何況我因着耳濡目染的結果、也學會了『楊延輝坐宮院』、自思自嘆、『這青似山、綠似水、花花世界、』的幾個曲兒呢、這樣的在公寓住下幾年去、用心的細聽、也許弄成個有名的票友、由票友而下海亦未可知、那時每大拿個百八十的、過一過資本家的生活、豈不美哉！這比着從洋鬼子國續個圈子得個『達克忒』回來、還要市利十倍吧！

在晚上、大鼓冬冬的在公寓門口鎮天價的響着、這響聲彷彿有着很大的誘惑的力量、這時某號房間的住客、就會坐臥不安起來、終於喊着：

『伙計！』

『查！』

『叫大鼓！』

『是！』

一會兒、一個或兩個打份得似乎漂亮的鼓姬、索着一個背着長絃子的瞎子走進來一會兒、冬冬的大鼓在某號房間響起來、絃子也揚的彈起來、十八摸的曲兒、已經唱到『哎呦呦一摸摸在了邊、』了、十八摸的欣賞者這時就會裂着大嘴哈哈的笑起來、或者也許正在！……

在公寓中、除了二簧大鼓的唱聲外、你時時還可以聽得見『紅中』『白板』『碰』的叫聲、乒乓乓的牌聲、西里花喇的洋錢聲、這是公寓的住客在打麻雀了、還『賣糖葫蘆』的在喊着：『葫蘆—冰糖！』『賣燒鷄的的喊着：『肥滷鷄！』他們的喊聲是充滿着迷人的魔力、一串串的糖葫蘆、好像要往你嘴裏跑一隻隻的燒鷄、好像要往你嘴裏飛、你就是怎麼不在吃上的人、也沒有拒絕他們的勇氣

在公寓中、眞是事事方便處處自由、有錢的可以爲所欲爲、大樂其樂、像我這樣沒有錢的呢、也可以欣賞着形形色色、受用不盡、假若公寓沒有這些好處、大學生住公寓的也許沒有這樣多、而公寓的營業也許不見得這樣繁榮吧！

◇印度拜牛之奇俗

闗係印度廸爾奚市細巴神之聖牛縱其所欲彷徨街衢市民見之俱爲下拜東西風俗雖各有不同此則眞可謂 奇人奇事也

滄桑記中之一頁

—荷池夏晚—

（王碧血）

—處在那海鐘的西鄉、有一所上等西式的洋房 這就是所謂男女同學的—海西大學這時候而已是放了暑假、但因其地位處在幽雅、所以仍有許 多遠路的教師、和學生、住宿在裏面、因此每在傍晚、赤帝威 的晨光、常々有班青年々男女、手攜手行走在 那校外附近 的瑞光池邊、賞 着池綠中 荷、八角亭旁、窃嗅那神々花香更有携帶着汽水、擇 處在校外西首極靜的翠明林中、去席地作談的、慇慇情話的這是常見的事、那優樂的狀況、確勝過於那虛幻的仙境

在這炎夏中、有一天晚上、約六點鐘光景、一輪潔白無瑕、玉色般的皓月、已高懸在蔚藍的天空、當這時候、在瑞光池旁、憑 的立着一對年青男女、那男的、身上穿着最時式的、深藍佛絨洋服、白府綢的長管西褲、白色翻領的 衫、一頭烏黑發光的髮、向後梳着、手撐司的克、那女的身穿一件、玄色絲紗短袖罩衣、內襯着緋紅色印度花綢旗袍 白色高跟皮鞋、咯々發聲、頸上打着條白眞系圍巾、和着滿頭捲曲秀髮、迎風飄揚、顯露出、活潑動人、嬌艷天眞、年歲都在十七八左右、兩雙眼、釘視着池裏、看那一對鴛鴦、忽上忽下在綠葉荷花中、穿梭游蕩着、呆々地々從心坎裏、發生着一種對牠生情的羡慕、萬分的愉快顯作鴛鴦不羨仙！唉！容妹這句話對嗎？

那男的右手拿着手杖、反手 着右腰、現出笑容、向左回視着那女的、口裏發着這様論調、急待答覆般、耽耽虎視着

那女的、 嗤、的笑了、向右回視着、張着櫻桃小口、正待回說什麼似的、但是不知爲什麼、兩頰上卻昇起了緋紅色的朝霞、又住了口不說只是格格的笑着、笑了一會開口說

夢哥！去吧？那々明林中的綠草地上、正少着我們倆的足跡呢！

就這樣的—他們的步伐開始着、向翠明林中進行、行了不久的時候、他們的身形漸漸地給那一帶、憧々的樹影籠住了、惟有一條憑風吹拂的、白色絲圍巾、尚微露着細條的巾鬚在林外

買票

（青子）

這是一九三〇年春間的事

在離太原市約摸六十里光景的車站上

售票處前面擠滿了人、都在狠焦急的等着、那個售票處的四方洞口還是緊緊的閉着、沒有一些動靜

過了一陣、四個鐵路警察從車站裏很從容的走出來、走到售票處的前邊、『賣票的時間到了！』人們都歡喜的自語着、果然那個四方洞口嘩的一聲開了、這時群衆越擁擠起來『慢點擠呀！車還沒有來呢』警察吆責着但是人們不聽那一套照樣的發出似的亂擠叫罵聲、爭吵聲埋怨聲亂七八糟的嚷成一片

沒有五分鐘的工夫、空氣便平靜下去、售票處前只剩下三五個人了、開往太原的頭趟車在這時也入了站、我過去買了張三等票、給他五角錢、找回二十個子、正拿着要走、看見一位農人打扮朋友、拿着一元毛票要買兩張三等票『不賣！』售票員很乾脆的說、這位朋友有點發楞、不知如何是好、我不由的又站住了、因爲我方才就見一個人拿着一元毛票買兩張票、售票員也是不賣、後來那人先拿五角錢買了一張、隨後又買一張、賣票的也不再說什麼、這時我看見這位朋友的樣子有點窘迫大概他身上只有這一元錢、如果他還有的話、他不會再拿一張一元的鈔票去買嗎、

『朋友！你分開兩次買好了』我和他說 售票員惡狠狠的瞅了我一眼『用你多說！我也不搭理他、這位朋友照我所說的實行了、售票員不再刁難、且動氣的把我出的銅子朝窗沿上一放、嘴裏又哼出一句『討厭』

我這時眞有些生氣打算要和他理論一下、無奈開車的號筒聲的一聲響了、我使把一口氣跑到站裏、提起小皮箱、跑進了車站

歸呀！我的家呢？

（波露）

寒冷的北風、把大地上的一切花草、吹得乾枯凋零了、樹上的殘葉、被風吹着飄々的落下、早已讓無情的白雪把他壓得不復見光明了！現在宇宙的一切—一切、樣々都表現出 來寒冬的到臨時間如流水一般的過去轉瞬之間、寒假將近了、W校的課程已經結束、所有的同學們都在忙迫之中溫習功課其中只有雪英坐在宿舍內呆想、『下禮拜就要開始考試了、心緒煩亂的我將拿什麼來應付？』

這是一個禮拜六的下午所有的同學們、有的到親戚家裡去了、有的訪朋友、有的到街上買東西去了、只有可憐孤獨的雪英沒有地方可去並且心中有無限的哀怨

別了！別了！歸呀！歸呀忽然幾個同學口裏一面讓着一面的跑進宿舍來、立時衝破了室內的寂寞、近來雪英耳中常常聽得到的、並且心中所最恐慌的、也只有她的同學們最喜歡說的『別了！歸呀』每當她聽到了關於回家的一些話時、煩悶的心立刻緊張起來、一件件的往事也立時的湧上了她心頭腦海

雪英的家鄉在H縣、當她七歲的時候、她的慈愛的母親就拋她而去了、甜美的家庭充滿了悲哀的情調、幸福的樂園已經沒有凄立足的地方了、從此她便踏入了痛若凄凉之鄉去、後來娶了繼母她便常常受繼母的虐待、幸而有她的年高的祖母庇護才得以安然的過去

但是不幸的事情往往是加到不幸人的身上來、在她十二歲那年的冬季、她的父親得了暴病死在異鄉、第二年的夏天、正當她高小卒業的時候、她的祖母因她父親的死、憂傷過甚又加上中了暑所以就一病不起、到了年紀的人那裡經得起這樣的病呢所以在病的第四天早晨便與世長辭了（未完）

兩個興奮者(二)

(憤)

品背倚着床欄杆、呆綠着眼睛 不甘示弱的：

「哼！傻貨！不知道能萬的命錢、能買鬼推磨嗎罵人家能當什麼？還當不了自已遭白眼、忍耐着吧朋友！誰叫咱們生在黑幕重々的今日了呢？」

醉沈沈瞪着兩隻紅眼的景、越聽越上火、東倒西歪的扶着棹子起來：

「品！不要縮着脖子忍耐今日的咱們、正是剷除二十紀世積惡陋習一切的驚化事物的工具、要盡我們的所能去打倒一切的一切醜類 只要有一脈生息、亦去征服我們生途的障碍！不是景我灌了酒說醉話剷除！打倒！我們的使命……要果我們的使命！」

景扶着棹子立起來、究竟是麻木了、復一頭撞倒床上、口裏這樣大呼小叫的喊罵、背倚床欄杆的品早已順勢滑下身子死屍似的躺着、景尚且喃喃的說着囈語、這時他倆雖然停了酒、然而酒性大漲、天靈蓋上的青筋突起多高、血液氾濫在這爐火息滅多時零下二十多度的風雪夜裡他倆的額上却汗液交流、沈寂了一時景又想起一宗事來長長的咳了一聲一古嚕翻過身來、用一膊支着體重：

「人……咳！人的狡滑、萬惡滔天、人情的僞詐、眞是可怕！咱們用赤裸裸的心交的朋友所謂朋友的俱戴着假面具、來跟我們周旋、老子侯罵受氣拿血汗一個月兌換二十來元錢他們變着方法貸借的說些好聽的！、或有敲你的竹槓、吃呀喝呀的稍不如意背地裡信口批評你長呀短的、再不然給你點小吃、他們絕不儘量你、房無一間地無一壠、還有父母妻子伸着嘴等着！咳！說來眞令我傷心的很！咳！……」

景說畢代着無限悲憤傷感的樣子、點頭嘆息、品一邊隨着噴息、看來倒也醜臭相投靜默了半刻品又坐起來意欲說什麼、執料酒在腹內竄了兩竄要出來、無奈又慢慢的躺下去說：

「別……別提人情和朋友、眞呀我惱透了！有位朋友在我這裏住了三個月走後有了職業、給我來封信說：「品！你不是好朋友最後你拿我當要飯的招待給我豆腐和喂我高粱米眞々不是丈夫！」咳！咳！我是什麼賺大錢發大財的人、每月混活都費勁、朋友還這麼不原諒我、這是一、其次有位同事的、平素跟我很不錯、不知何處傳來一股邪風、送到他耳朶裏、說我跌了個觔斗撿着了、無故的向我要五十元錢、我沒有、他老翻了、到處宣揚我發了外財了、你想想豈有此理？看來人情多狡 詐多 陰險哪？」

景越聽越有氣、嘴裏「呸！他媽的！」不住應答着後來接着說：

「這我知道、他們都是誰？」

品點點頭口裏嘆口氣隨說：

「或者你能知道的吧(？)」

景緊接着大聲罵：

「前者忘恩失義的是忘八小子！後者是狠心狗肺的活兎子我括總說世上人！不義者是王八、不仁者是兎子！他媽的……」

品亦隨聲罵了幾句、後來他倆酒力亦大湃澎直把他倆攻擊的眼閉上鼻息隆隆、由醉鄉又入睡鄉了、此時風雪敲着玻窗乒々乓々、這小屋內除開壁上鐘和他倆的鼻息和拍外100—10W 倘有電燈光芒籠罩着靜悄々的小屋內、新春早早一段「難森斯」迄此告終

(完)

一九三一、一六遼陽

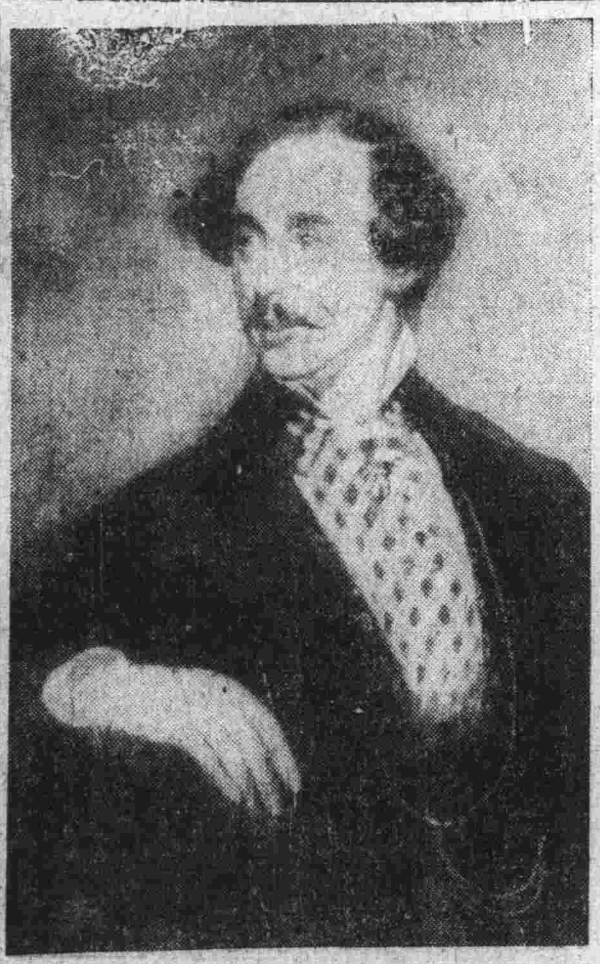

◇‖英國文豪之肖像‖◇

圖爲韓布爾氏所繪英國著名文豪李根斯氏青年時代之肖像爲最近始發現之珍品將出品於蘇斯比亞賽會豫料必受美國人士之競爭云

◇‖加拿大閣揆與令妹‖◇

圖爲英領加拿大閣揆卞奈特偕乃妹在加拿大太平洋線之阿索爾輪船甲板上眺望之情形

寄明月妹

(李明志)

我對你沒有別樣的希求、
何必你這樣的害羞、
我僅抱着百二十分眞誠的心、
來冒昧你而要相近相親、
○○○○

我對你沒有別樣的希求、
何必你那樣的休囚、
看、現是在什麼世界什麼潮流？
怎麼仍不努力奮鬥、
○○○○

我對你沒有別樣的希求、
請你要力爭平等自由、
我仍在暗中擁護和愛戴、
以表我的一片純潔心懷、
○○○○

我對你沒有別樣的希求、
請你要躲避流氓式的鳥云引誘
他們不但能破壞你的芳譽
而且光亮的別程被她吞去

我對你沒有前樣的希求、
望你要潔心自守、
珍重身體黑暗中向前進取
我能幫助你也佩服你、

我對你沒有異樣的希求、
望你把我這誠意接收、
我已把破壞你者吹走、
使你常得顯着你的溫柔、

我對你沒有別樣的希求、
○○○○
我的親愛的朋友、
我所希的是朋友的玉手、
不是情人的秘密香口、

我對你沒有別樣的希求、
我的親愛的朋友、
請你寄我一葉報酬
清風哥和你握手

一九三一、十二、二十

世界已從我心中變了個形

(濤)

世界已從我心中換了個形
呼喊與呼號將由我消失了聲音：
紛繁的事物都有其轉動的齒輪、
爲什麼只憑着高的喉嚨就要命令他躍進、

◇ ◇ ◇

幻想和尋夢乃是哲學家的領地、
世界在他們腦海裏儘可如萬馬的奔馳、
可是以歷史爲依據的文物制度啊、
怎能拋開歷歷在目的事實不論、
這是我思想的落伍？
抑是我生命的無力而投降於現存的制度？
這些都無須乎我辯解、
怎能說穿過槍林彈雨的兵士反對是戰爭無故、

◇ ◇ ◇

不要爲憧憬的幻滅而悲哀
因爲現在所顯現的才是個眞實的世界：
只有把握住這個眞實的世界啊、
剛毅地盡你久而且重的責任！

罪言

(王碧血)

他們爲什麼要坐在那狹小的斗室裡？
這！監獄！是他們的樂觀地嗎？
勞苦含冤的工人呀！
原來是你得罪了那！有槍階級中的重權者
哈！哈！
他全憑了機刀的主使、負載着幾許的生命、
前進！前進！前進！
但不幸的他、錯由着無學識的人主管着
他操着生殺、
和高豎在江中的他鬭勇！
失敗！失敗！
脫翼逃生！
無法的阻止—消去了前進、
因此却造成了大慘劇的眞情
又其是那—
逐日奔波、仰天高談
權求蔽體、勞苦終生
的幾個老百姓
無罪有罪地被驅伏在、
那黑暗的監牢中！

月光下

(張慕賢)

孤立月光下
無語默默地——
任銀波蕩漾着漣漪
洗淨了心底的抑鬱

心兒沒浮起
落在銀光裏——
却是這樣飄飄地
反覺清冷無依倚

趕忙回房去
悄將窗兒閉——
何來滿腔的委曲啊
使我忍不住不哭泣

一、三、月下

代辦預約

會文堂新記書局出版
▲大理院解釋例全文
定價 大洋二十元
預約價 大洋十一元
郵寄費 大洋一元
預約期 三月十五日止
逾期售價 大洋十八元
外埠郵費另加
出版日期 四月十五日
備有樣本 承索即寄

新書目錄

●新小說類

▲流離 大洋五角五分
▲宋玉 大洋七角
▲轉變 大洋六角
▲義塚 大洋四角五分
▲失蹤 大洋三角五分
▲苦笑 大洋五角
▲城中 大洋五角五分
▲爐邊 大洋五角
▲桃園 大五角
▲倥偬 大洋五角五分
▲朝霧 大洋三角三分
▲安慰 大洋五角
▲悵惘 大洋三角九分
▲倦旅 大洋四角四分
▲死灰 大洋三角九分
▲暮春 大洋五角
▲塵影 大洋五角
▲春痕 大洋三角九分
▲綠天 大洋五角五分
▲蝴蝶 大洋三角九分
▲月夜 大洋三角三分
▲迷羊 大洋五角五分
▲回家 大洋四角四分
▲吶喊 大洋八角八分
▲彷徨 大洋八角八分
▲孤靈 大洋四角四分
▲夜闌 大洋四角四分
▲明朝 大洋五角
▲前夢 大洋三角三分
▲落葉 大洋六角六分
▲友情 大洋七角七分

大連沙河口大正通
啓明書社
電話 九四二七番
振替大連五〇五四番